VESTEL

TELEVİZYON

KULLANIM KILAVUZU

22F8510K 22” COLOR TV

Zorlu Holding kuruluşudur.

Değerli Müşterimiz,

Öncelikle doğa ve teknoloji dostu ürünümüzü tercih ettiğiniz için sizi kutlarız. Beklentilerinizin üzerinde ürün sunmayı amaç edinerek, modern tesislerde özenle üretilen, titiz kalite kontrollerinden geçirilen televizyonunuz kullanımınıza sunulmaktadır.

Bu kullanım kılavuzu size cihazınızın kullanımında yol gösterecektir; cihazınızın en ileri teknolojik çözümler içerdiğini ve kullanımının son derece kolay olduğunu göreceksiniz.

Cihazınız, gerekli olan özeni ve bakımı sağladığınız takdirde size uzun yıllar hizmet edecektir. Cihazınızı kullanırken keyif almanızı diliyoruz.

Bu ürün, çevreye saygılı **VESTEL ELEKTRONİK A.Ş.** tesislerinde doğaya zarar vermeden üretilmiştir.

Önemli Güvenlik Bilgileri

Cihazınızı hızlı bir şekilde öğrenmek ve tüm fonksiyonlarını kullanabilmek için lütfen bu kılavuzu dikkatlice okuyunuz ve daha sonra başvurmak üzere saklayınız.

Bu kullanım kılavuzu, cihazınızın kullanımı, kurulumu, güvenliği, kullanım amaçları, temizliği ve bakımı ile sorun giderme hakkında önemli bilgiler içermektedir.

Kullanım kılavuzunda belirtilen açıklamalara uygun hareket ediniz.

UYARI: Ciddi yaralanma veya ölüm tehlikesi.

ELEKTRİK ÇARPMASI RİSKİ: Tehlikeli gerilim.

DİKKAT: Yaralanma veya ürünün zarar görmesi riski.

ÖNEMLİ: Sistemin düzgün çalıştırılması.

NOT: Ek açıklamalar vurgulanmaktadır.

BAKIM: Önemli bakım bileşeniİçindekiler

İçindekiler

Güvenlik Bilgileri 4
- Temizlik ve Bakımda Dikkat Edilmesi Gereken Güvenlik Bilgileri 7
- Taşıma ve Nakliye Sırasında Dikkat Edilmesi Gereken Güvenlik Bilgileri 7
- Piller 7
- UYARI 8
- Sorumluluk Sınırlaması 8
- Bekleme Bildirileri 9
- TV Kontrol Tuşu ve Çalıştırma 9
- Ana TV Menüsünü Kullanma 10
- Pilleri Uzaktan Kumandanıza Yerleştiriniz 11
- Güç Bağlantısı 12
- Anten Bağlantısı 12
- Bertaraf Bilgileri 12

Özellikler 14

Uzaktan Kumanda 15

Bağlantılar 16
- Açma/Kapatma 17
- İlk Kurulum 17
- Uydu Kanal Tablosu Özelliğini Kullanma 20
- USB Girişi yoluyla Medya Tekrar Oynatma 21
- Medya Tarayıcı 21
- CEC 22

Ayarlar Menüsü İçeriği 24

TV'nin Genel Kullanımı 28

Kanal Listesinin Kullanılması 28
Yetişkin Ayarlarını Yapılandırma 29
Elektronik Program Rehberi 29
Teletekst Servisleri 30
Yazılım Yükseltme 31
Temizlik ve Bakım 31
Sorun Giderme 32
Enerji Tasarrufu İçin Öneriler 34
DVB işlevsellik bilgileri 36
PC Girişi Tipik Ekran Modları 36
AV ve HDMI sinyal uyumu 36
Desteklenen DVI Çözünürlükleri 38
ÖNEMLİ UYARILAR 39

Güvenlik Bilgileri



DİKKAT: ELEKTRİK ÇARPMASI RİSKİNİ AZALTMAK İÇİN KAPAĞI (VEYA ARKA KISMI) ÇIKARMAYINIZ. İÇİNDE KULLANICI TARAFINDAN BAKIM YAPILABİLECEK HERHANGİ BİR PARÇA BULUNMAMAKTADIR. SERVİS İŞLEMLERİNİ UZMAN SERVİS PERSONELİNE YAPTIRINIZ

Aşırı hava koşullarında (fırtınalar, yıldırımlar) ve uzun süre kullanılmama durumunda (tatil), TV'nin fişini çekiniz.

Elektrik kablosu TV setinin elektrik şebekesi ile olan bağlantısının kesilmesi için kullanılır, dolayısı ile hali hazırda işleyebilir kalacaktır. Eğer TV seti elektrik şebekesinden ayrılmazsa, bekleme modunda olduğunda ve hatta kapatıldığında dahi her durumda halen enerji çekmeye devam edecektir.

NOT: Özellikleri kullanmak için ekranda verilen talimatları izleyiniz.

Ürün üzerindeki İşaretler

Aşağıdaki semboller **ürün üzerinde** sınırlamalar ve önlemler ile güvenlik talimatları için işaretçi olarak kullanılmaktadır. Buradaki açıklamaların her biri, sadece ürünün ilgili işareti taşıması durumunda değerlendirilmelidir. NOT Bu bilgilere güvenlik açısından dikkat ediniz.

Sınıf II Ekipman: Bu cihaz, elektriksel topraklamaya bir emniyet bağlantısı yapılmasını gerektirmeyecek şekilde tasarlanmıştır.

Tehlikeli Canlı Klemens: İşaretlenmiş klemens(ler) normal çalışma koşulları altında elektrik içerdiği için tehlikelidir.

Dikkat, Bakınız Kullanım Açıklamaları: İşaretli alan(lar) kullanıcı tarafından değiştirilebilecek pul veya düğme tipi pilleri içermektedir.

Sınıf 1 Lazer Ürün: Bu ürün, öngörülen çalışma koşullarında makul ölçüde güvenli olan Sınıf 1 lazer kaynağı içermektedir.

CLASS 1
LASER PRODUCT

Televizyon düşmesi durumunda ciddi yaralanmalara veya ölüme neden olabilir. Özellikle çocukların maruz olabileceği birçok yaralanma aşağıdakiler gibi basit tedbirler alınarak önlenebilir:

- DAİMA televizyonun üreticisi tarafından önerilen kabinleri veya sehpaları veya montaj yöntemlerini kullanın.
- DAİMA televizyonu güvenli bir şekilde destekleyebilecek mobilyalar kullanın.
- DAİMA televizyonun destek aldığı mobilyanın kenarından sarkmamasını sağlayın.
- DAİMA televizyona veya başka kontrol aygıtlarına ulaşmak için mobilyaların üstüne çıkmanın tehlikeleri hakkında çocukları bilgilendirin.
- DAİMA televizyona bağlı kabloların üzerine basılmayacak, çekilmeyecek veya tutulamayacak şekilde yerleştirildiğinden emin olun.
- ASLA televizyonu sabit olmayan bir yere yerleştirmeyiniz.
- ASLA televizyonu yüksek mobilyalar (örneğin dolaplar veya kitaplıklar) üstüne hem mobilyayı hem de televizyonu uygun bir desteğe monte etmeden yerleştirmeyin.
- ASLA televizyonu televizyon ile taşıyan mobilya arasına yerleştirilmiş kıyafetlerin veya başka malzemelerin üstüne koymayın.
- ASLA oyuncaklar veya uzaktan kumandalar gibi çocuklarda tırmanma isteği uyandıran nesneleri televizyon veya televizyonun üzerine yerleştirildiği mobilyanın üzerine yerleştirmeyin.
- Bu ekipman sadece ≤2m yükseğe monte edilmek için uygundur.

Eğer mevcut televizyonunuz yerinden sökülecek veya yeri değiştirilecekse, yukarıda belirtilen tedbirlerin aynılarının uygulanması gereklidir.

DUVARA MONTAJ UYARILARI

TV'nizi duvara monte etmeden önce, bu açıklamaları okuyunuz. Duvara montaj seti opsiyoneldir. Eğer TV'niz ile birlikte duvara montaj seti verilmemişse, bölgenizdeki yetkili servisten temin edebilirsiniz(satın alınan modele göre ücretli/ücretsiz bilgisi değişmektedir). TV'yi tavana ya da eğimli bir duvara monte etmeyiniz. Belirtilen duvara montaj vidalarını ve diğer aksesuarları kullanınız. TV'nin düşmemesi için duvara montaj vidalarını gerektiği kadar sıkınız. Vidaları aşırı sıkmayınız.

UYARI

ELEKTRİK bağlantısı yoluyla veya koruyucu topraklamaya bağlantısı bulunan başka bir cihaz aracılığıyla binanın koruyucu topraklamasına bağlanan ve koaksiyel kablo kullanılarak bir televizyon dağıtım sistemine bağlanan cihaz, bazı koşullarda yangın tehlikesi oluşturabilir. Bu nedenle belirli bir frekans aralığının altında elektriksel izolasyon sağlayan bir aygıt yoluyla bir televizyon dağıtım sistemine bağlantı sağlanmalıdır (galvanik izolatör, bakınız EN 60728-11).

ÖNEMLİ - Kurulum veya çalıştırma öncesinde bu talimatları tam olarak okuyunuz.

⚠UYARI: Fiziksel, algısal veya zihinsel olarak yetersiz veya deneyimsiz kişiler (çocuklar dahil) güvenliklerinden sorumlu olan bir kişinin gözetimi olmadan elektrikli bu cihazı kullanmamalıdır.

- Bu TV setini deniz seviyesinden 5000 metreden daha az bir rakımda, kuru yerlerde ve ılıman ya da tropikal iklime sahip bölgelerde kullanın. .Televizyon seti ev ve benzeri iç mekan kullanımı için tasarlanmıştır ancak halka açık yerlerde de kullanılabilir.
- Havalandırma amacıyla, TV'nin çevresinde en az 5cm açıklık bırakılması gereklidir.
- Havalandırma açıklıkları, gazete, masa örtüsü, perde gibi nesneler ile kapatılmamalı veya engellenmemelidir.
- Güç kablosu kolaylıkla erişilebilir olmalıdır. Güç kablosu üzerine TV, mobilya, vs. yerleştirmeyiniz veya kabloyu **bükmeyiniz**. Hasar görmüş bir güç kablosu/fiş yangına veya elektrik çarpmasına neden olabilir. Güç kablosunu fişten tutunuz, kablodan çekerek prizden **çıkarmayınız**. Güç kablosuna/fişe asla ıslak ellerle dokunmayınız; bunu yapmak kısa devreye veya elektrik çarpmasına neden olabilir. Güç kablosunu asla düğümlemeyiniz veya başka kablolarla birlikte bağlamayınız. Güç kablosu hasar görürse mutlaka

değiştirilmelidir ve bu değişim işlemi bir vasıflı eleman tarafından gerçekleştirilmelidir.

- TV'nin damlayan veya sıçrayan sıvılara maruz kalmasına veya vazo, kupa, vb. gibi içi sıvı dolu kapların TV üzerine yerleştirilmesine (örn. ünitenin üzerindeki raflara) izin vermeyiniz.
- TV'nin doğrudan güneş ışığına maruz kalmasına izin vermeyiniz veya yanan mumlar gibi açık alevleri TV'nin üzerine veya yakınlarına yerleştirmeyiniz.
- TV setinin yanına elektrikli ısıtıcılar, radyatörler, vb. gibi ısı kaynakları yerleştirmeyiniz.
- TV'yi yere veya eğimli yüzeylere yerleştirmeyiniz.
- Boğulma tehlikesine karşı, plastik ambalaj malzemelerini bebeklerin, küçük çocukların ve evcil hayvanların ulaşamayacağı yerlerde saklayınız.
- Standı TV'ye dikkatli bir şekilde monte ediniz. Eğer stand ile birlikte vidalar verilmişse, TV'nin herhangi bir yöne eğimli durmaması için vidaları sıkınız. Vidaları aşırı sıkmayınız ve sadece stand kauçuklarını düzgün bir şekilde takınız.
- Pilleri ateşe veya tehlikeli ya da yanıcı maddelerin içine atmayınız.

Temizlik ve Bakımda Dikkat Edilmesi Gereken Güvenlik Bilgileri

- Temizlik ve bakıma başlamadan önce her zaman cihazın fişini çekiniz.
- Cihazın kapalı olduğundan ve tüm elektrik bağlantılarından ayrıldığından emin olunuz.
- Kabini kuru bir yumuşak bezle temizleyiniz.
- Islak bez, alkol, amonyak ile temizlik sıvıları gibi aşındırıcı maddeler veya tiner gibi yanıcı maddeler kullanmayınız.
- Hoparlör ızgaralarına veya diğer açıklıklara herhangi bir sıvı veya yabancı madde girmesine izin vermeyiniz.

Taşıma ve Nakliye Sırasında Dikkat Edilmesi Gereken Güvenlik Bilgileri

- Taşıma ve nakliye sırasında cihazınız, aksamlarına zarar gelmemesi için orijinal kutusunda tutulmalıdır.
- Taşıma sırasında ürünü normal konumunda tutunuz.
- Cihazı nakliye sırasında düşürmeyin ve darbelere karşı koruyunuz.
- Ürünün müşteriye tesliminden sonra taşıma sırasında oluşan arızalar ve hasarlar garanti kapsamına girmez.

Piller

- Pilleri doğrudan güneş ışığına, ateşe, vb ya da aşırı sıcaklıklara maruz bırakmayınız.
- Boşalmış pilleri, "uzaktan kumandaya pillerin takılması" bölümünde açıklandığı şekilde değiştiriniz.
- Yeniden şarj edilebilir piller kullanmayınız.

- Eğer pillerden bir sızıntı varsa, uzaktan kumandayı kullanmayınız.
- Pillerden sızan sıvıya dokunmayınız. Temas halinde bol su ile yıkayınız.

UYARI

- Pilleri yutmayınız, Kimyasal Yanma Riski
- (Birlikte verilen aksesuarlar veya) Bu ürünün içinde düğme tipi pil bulunabilir. Eğer düğme tipi pil yutulursa, vücudunuzda ciddi yanıklara ve sadece 2 saat içinde ölüme neden olabilir.
- Yeni ve kullanılmış pilleri çocuklardan uzak tutunuz.
- Eğer pil yuvası düzgün kapanmıyorsa, ürünü kullanmayınız ve çocuklardan uzak tutunuz.
- Eğer pillerin yutulduğunu veya vücuda girdiğini düşünüyorsanız, derhal tıbbi müdahale alınız.

Sorumluluk Sınırlaması

- Bu kılavuzda yer alan tüm teknik bilgiler, kullanım talimatları, cihazın çalıştırılması ve bakımı, cihazınızla ilgili son bilgileri içerir. Üretici firma, bu kullanım kılavuzundaki talimatlara uyulmaması, cihazın kullanım amacının dışında kullanılması, yetkili olmayan onarım işlemleri, cihaz üzerinde izin verilmeyen değişiklikler yapılması ve üretici firma tarafından onaylanmamış yedek parçaların kullanılması nedeniyle oluşabilecek hasar ve yaralanmalar için herhangi bir sorumluluk kabul etmez.

Bu Kullanım Kılavuzunda verilen şekiller ve çizimler sadece referans amacıyla sağlanmıştır ve ürünün gerçek görüntüsünden farklı olabilir. Ürün tasarımı ve teknik özellikleri önceden bildirim yapılmaksızın değiştirilebilir.

Özellikler

- Uzaktan kumandalı renkli TV
- Tam entegre dijital karasal yayın/kablolu yayın/uydu yayını alıcılı TV (DVB-T-TC/S-S2).
- HDMI soketli diğer cihazları bağlayabilmek için HDMI girişleri
- USB girişi
- OSD menüsü sistemi
- Harici aygıtlar için skart soketi vardır. (DVD oynatıcılar, PVR, video oyunları, vb.).
- Stereo ses sistemi
- Teletekst
- Kulaklık bağlantısı
- Otomatik Programlama Sistemi
- Manüel ayarlama
- Sekiz saate kadar otomatik kapanma.
- Otomatik Kapanma
- Çocuk kilidi
- İletim yokken otomatik ses kısma.
- NTSC tekrar oynatma
- AVL (Otomatik Ses Seviyesi Sınırlama)
- PLL (Frekans Arama)
- PC girişi

• Oyun Modu (Opsiyonel)
• Resim Kapalı fonksiyonu
• PIXELLENCE

Birlikte Verilen Aksesuarlar

• Uzaktan Kumanda
• Piller: 2 X AAA
• Kullanma Kılavuzu

Bekleme Bildirileri

TV 3 dakika boyunca hiç giriş sinyali almazsa (örn. anten veya HDMI kaynağından), bekleme moduna geçer. Bir sonraki açılışta, aşağıdaki mesaj görüntülenecektir: **"Uzun bir süre boyunca sinyal alınamadığı için TV otomatik olarak bekleme moduna geçti."**

Otomatik TV Kapatma seçeneği (**Ayarlar>Sistem >Diğer Seçenekler** menüsünde bulunur), varsayılan olarak 1 ile 8 arasında bir değere ayarlanabilir. Bu ayar **Kapalı** olarak ayarlanmadığı zaman, TV açık bırakıldığı ve ayarlanan süre kadar işlem yapılmadığı takdirde ayarlı süre dolduğunda TV bekleme moduna geçer. TV'yi yeniden açtığınızda aşağıdaki mesaj görüntülenir.**"Uzun bir süre boyunca işlem yapılmadığı için TV otomatik olarak bekleme moduna geçti."** TV bekleme moduna geçmeden önce bir iletişim penceresi görüntülenecektir. Herhangi bir tuşa basmazsanız, TV yaklaşık 5 dakika bekledikten sonra bekleme moduna geçecektir. TV'yi hemen bekleme moduna almak için **Evet** seçeneğini vurgulayınız ve **OK** tuşuna basınız. **Hayır** seçeneğini vurgular ve **OK** tuşuna basarsanız, TV açık kalmaya devam edecektir. Bu iletişim penceresinden **Otomatik TV Kapatma** fonksiyonunu iptal etmeyi de seçebilirsiniz. **Devre dışı** seçeneğini vurgulayınız ve **OK** tuşuna basınız, TV açık kalmaya devam edecek ve fonksiyon iptal edilecektir. **Otomatik TV Kapatma** seçeneğini **Ayarlar>Sistem>Diğer Seçenekler** menüsünden değiştirerek, bu fonksiyonu tekrar etkin olarak ayarlayabilirsiniz.

TV Kontrol Tuşu ve Çalıştırma

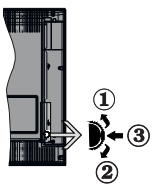

1. Yukarı
2. Aşağı
3. Ses Seviyesi / Bilgi / Kaynaklar Liste seçimi ve Bekleme-Açık anahtarı

Kontrol tuşu, TV'nin Ses Seviyesi / Program / Kaynak ve Bekleme-Açık fonksiyonlarını kontrol edebilmenize olanak sağlar.

Ses seviyesini değiştirmek için: Yukarı tuşuna basarak ses seviyesini artırın. Aşağı tuşuna basarak ses seviyesini azaltın.

Kanal değiştirmek için: Tuşun ortasına bastığınızda, ekranda kanal bilgisi sembolü görüntülenecektir. Yukarı ve aşağı tuşlarına basarak kayıtlı kanallar arasında gezinin.

Kaynağı değiştirmek için: Tuşun ortasına iki kez basınız (toplamda iki kez), kaynak listesi ekranda görünecektir. Yukarı ve aşağı tuşlarına basarak mevcut kaynaklar arasında gezinin.

TV'yi kapatmak için: Orta tuşa basın ve birkaç saniye basılı tutun, TV bekleme moduna geçecektir.

TV'yi açmak için: Tuşun ortasına basınız, TV açılacaktır.

Notlar:

Eğer TV'yi kapatırsanız, bu çevrim başlangıçta ses ayarı ile birlikte yeniden çalışacaktır.

Ana menü, kontrol tuşu ile görüntülenemez.

Uzaktan Kumandayla Çalıştırma

Ana menü ekranını görmek için, uzaktan kumandada bulunan **Menu** tuşuna basınız. Gezinmek ve ayar yapmak için yön tuşlarını **OK** tuşunu kullanınız. Bir menü ekranından çıkmak için **Return/ Back** veya **Menu** tuşlarını kullanınız.

Giriş Seçimi

Harici sistemleri TV'nize bağladıktan sonra farklı giriş kaynaklarına geçebilirsiniz. Farklı kaynaklar seçmek için, uzaktan kumandanızda bulunan **Kaynak** tuşuna arka arkaya basınız.

Kanal Değiştirme ve Ses Seviyesini Ayarlama

Uzaktan kumandadaki **Program +/-** ve **Ses +/-** tuşlarını kullanarak kanal ve ses ayarını değiştirebilirsiniz.

Ana TV Menüsünü Kullanma

Menu tuşuna basıldığında, ekranın alt kısmında ana TV menüsü görünecektir. Uzaktan kumandadaki yön tuşları ile menüler arasında hareket edebilirsiniz. Bir öge seçmek veya vurgulanan menü ögesinin alt menü seçeneklerini görmek için **OK** tuşuna basınız. Bir menü seçeneğini vurguladığınız zaman, hızlı erişim için bu menünün bazı alt menü ögeleri menü çubuğunun üst kısmında görünebilir. Hızlı erişim ögesini kullanmak için **OK** üzerine basınız ve Sol/Sağ yön tuşlarını kullanarak istediğiniz gibi ayarlayınız. İşlem tamamlandığında, çıkış yapmak için **OK** veya **Back/Return** tuşlarına basınız.

Ana menüyü kapatmak **MENU** tuşuna basınız.

1. Ana Sayfa

Ana menü açıldığı zaman **Ana Menü** çubuğu vurgulanacaktır. **Ana Menü** içeriği, başka menülerin seçenekleri eklenerek özelleştirilebilir. Bir seçeneği vurgulayınız ve uzaktan kumandanın Aşağı yön tuşuna basınız. **Ana Menüye Ekle** seçeneğini görürseniz **Ana Menü** içeriğine ekleyebilirsiniz. Aynı şekilde **Ana Menü** içeriğinde bulunan herhangi bir ögeyi silebilir veya konumunu değiştirebilirsiniz. Aşağı yön tuşuna basınız ve **Sil** veya **Taşı** seçimini yapınız ve **OK** tuşuna basınız. Bir menü ögesini taşımak için, ögenin taşınmasını istediğiniz konumu seçmek üzere Sağ ve Sol yön tuşlarına basınız, ardından **OK** tuşuna basınız.

2. TV

2.1. Rehberi

Bu seçeneği kullanarak elektronik program rehberi menüsüne erişim sağlayabilirsiniz.

Daha fazla bilgi için **Elektronik Program Rehberi** bölümüne bakınız.

2.2. Kanallar

Bu seçeneği kullanarak **Kanallar** menüsüne erişim sağlayabilirsiniz. Daha fazla bilgi için **Kanal Listesi Kullanma** bölümüne bakınız.

2.3. Zamanlayıcılar

Bu menünün seçenekleri kullanılarak sonraki programlar için bir zamanlayıcı ayarlayabilirsiniz Ayrıca daha önceden oluşturulmuş zamanlayıcıları da bu menüden görebilirsiniz.

Yeni bir zamanlayıcı seçmek için Sol/Sağ yön tuşlarını kullanarak **Zamanlayıcı Ekle** sekmesini seçiniz ve **OK** tuşuna basınız. Alt menü seçeneklerini dilediğiniz gibi ayarlayınız ve işlem tamamlandığında **OK** tuşuna basınız. Yeni bir zamanlayıcı oluşturulacaktır.

Önceden oluşturulmuş bir zamanlayıcıyı düzenlemek için bu zamanlayıcıyı vurgulayınız, **Seçilen Zamanlayıcıyı Düzenle** sekmesini seçiniz ve **OK** tuşuna basınız. Alt menü seçeneklerini dilediğiniz gibi değiştiriniz ve ayarlarınızı kaydetmek için **OK** tuşuna basınız.

Önceden oluşturulmuş bir zamanlayıcıyı silmek için bu zamanlayıcıyı vurgulayınız, **Seçilen Zamanlayıcıyı Sil** sekmesini seçiniz ve **OK** tuşuna basınız. Bir onay mesajı görüntülenecektir. **Evet** seçeneğini vurgulayınız ve devam etmek için **OK** tuşuna basınız. Zamanlayıcı iptal olacaktır.

Aynı zaman aralığındaki farklı kanallarda yayınlanacak olan iki veya daha fazla program için zamanlayıcı ayarlamak mümkün değildir. Böyle bir durumda bu zamanlayıcılardan birini seçmeniz ve diğerlerini iptal etmeniz istenecektir. İptal etmek istediğiniz zamanlayıcıyı vurgulayınız ve **OK** tuşuna basınız, **Seçenekler** menüsü görüntülenecektir. Ardından **Ayarla/İptal** seçeneğini vurgulayınız ve bu zamanlayıcıyı silmek için **OK** tuşuna basınız. Daha sonra değişiklikleri kaydetmeniz gerekecektir. Bunu yapmak için **OK** tuşuna basınız, **Değişiklikleri Kaydet** seçeneğini vurgulayınız ve tekrar **OK** tuşuna basınız.

3. Ayarlar

Bu menünün seçenekleri kullanılarak TV'nizin ayarlarını yönetebilirsiniz. Daha fazla bilgi için **Menü İçeriklerini Ayarlama** bölümüne bakınız.

4. Kaynaklar

Bu menünün seçenekleri kullanılarak giriş kaynağı tercihlerinizi yönetebilirsiniz. Mevcut kaynağı değiştirmek için seçeneklerden birini vurgulayınız ve **OK** tuşuna basınız.

4.1. Kaynak Ayarları

Seçilen kaynakların adlarını düzenleyebilir, seçeneklerini etkinleştirebilir ya da devre dışı bırakabilirsiniz.

Pilleri Uzaktan Kumandanıza Yerleştiriniz

Pil bölmesini açığa çıkarmak için arka kapağı çıkarınız. İki adet **AAA** pil yerleştiriniz. (+) ve (-) işaretlerinin uyduğundan emin olunuz (doğru kutuplara dikkat ediniz). Eski ve yeni pilleri karıştırmayınız.

Pilleri sadece aynı veya dengi tür pillerle değiştiriniz. Kapağı yerine takınız.

Piller zayıfladığında ve değiştirilmeleri gerektiğinde ekranda bir mesaj görüntülenecektir. Pillerin zayıflaması durumunda uzaktan kumandanın performansı da zayıflayacaktır.

Pillerin güneş ışığı, ateş veya benzeri türde aşırı ısıya maruz bırakılmaması gerekmektedir.

Güç Bağlantısı

ÖNEMLİ: Bu TV seti, **220-240V AC, 50 Hz** beslemeyle çalışacak şekilde tasarlanmıştır. Kutuyu açtıktan sonra elektrik şebekesine bağlamadan önce TV'nin oda sıcaklığına kadar çıkmasını bekleyiniz. Güç kablosunu, ana soket çıkışına takınız.

Anten Bağlantısı

"Anten" veya "kablolu TV" ucunu TV'nin arkasındaki ANTEN GİRİŞİ (ANT.) soketine ya da uydu girişini TV'nin arka tarafında bulunan UYDU GİRİŞİNE (LNB) bağlayınız.

TV'nin ARKASI

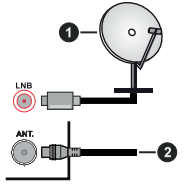

1. Uydu
2. Anten veya kablo

Eğer TV'nize bir cihaz bağlamak isterseniz, herhangi bir bağlantı yapmadan önce hem TV'nin hem de cihazın kapalı olduğundan emin olunuz. Bağlantı yapıldıktan sonra, üniteleri açabilir ve kullanabilirsiniz.

Lisans Bildirimi

HDMI ve HDMI High-Definition Multimedia Interface terimleri ve HDMI Logosu, HDMI Licensing Administrator, Inc. şirketinin ticari markaları veya tescilli ticari markalarıdır.

Dolby Laboratories'in lisansı ile üretilmiştir. Dolby, Dolby Audiove çift D-sembolü, Dolby Laboratories Licensing Corporation firmasının ticari markalarıdır.

"CI Plus" Logosu, CI Plus LLP ticari markasıdır.

Bertaraf Bilgileri

[Avrupa Birliği]

Bu semboller, elektrik ve elektronik cihazlarının ve bu sembol ile belirtilen pillerin genel ev atığı gibi atılmaması gerektiğini gösterir. Bunun yerine ürün, düzgün değerlendirilmesi için ulusal kanunlara ve Direktif 2012/19/AB ile 2013/56/AB'ye uygun olarak elektrik ve elektronik cihazların ve pillerin geri dönüşümünü sağlayan uygulanabilir toplama noktalarına teslim edilmelidir.

Bu ürünleri doğru bir biçimde elden çıkartarak, doğal kaynakların korunmasına, çevre ve insan sağlığı üzerine olası

negatif etkileri engellemeye katkıda bulunuyorsunuz.

Bu ürünlerin geri dönüşümüyle ve toplama noktalarıyla ilgili daha fazla bilgi almak için, lütfen yerel şehir büronuza, atık idaresi hizmetlerinize veya ürünleri almış olduğunuz mağazaya baş vurunuz.

Ulusal kanunlar doğrultusunda, bu atığın yanlış şekilde elden çıkarılması ceza teşkil edebilir.

[İşletme kullanıcıları]

Bu ürünü elden çıkartmak istiyorsanız lütfen tedarikçinizle iletişime geçin ve satın alma sözleşmesinin hüküm ve koşullarını kontrol edin.

[Avrupa Birliği Dışındaki Ülkerler]

Bu semboller yalnızca Avrupa Birliği için geçerlidir.

Elden çıkartma ile geri dönüşüm hakkında bilgi edinmek için yerel yetkililerle iletişime geçin.

Ürün ve ambalajlı geri dönüşüm için yerel toplama noktasına götürülmelidir.

Bazı toplama noktaları ürünleri ücretsiz olarak almaktadır.

NOT: Pillerde sembolün altındaki Pb işareti bu pilin kurşun içerdiğini gösterir.



1. Ürünler
2. Pil

Bu ürün 2014/53/EU (Elektromanyetik Uyumluluk Yönetmeliği) sayılı Avrupa CE Direktiflerine uygundur.

Bu cihaz, Atık Elektrikli ve Elektronik Eşyaların Kontrolü Yönetmeliğine uygundur. AEEE Yönetmeliğine uygundur.

Özellikler

TV Yayını	PAL BG/I/DK/ SECAM BG/DK
Alınan Kanallar	VHF (BANT I/III) - UHF (BANT U) - HİPERBANT
Dijital Alış	Tam entegre dijital karasal-kablolu-uydu yayınları alan TV (DVB-TC/S2) (DVB-Tk, DVB-S2 uyumlu)
Kayıtlı Kanalların Sayısı	8 000
Kanal Göstergesi	Ekran Görüntüsü
RF Anten Girişi	75 Ohm (dengesiz)
Çalışma voltajı	220-240V AC, 50Hz.
Ses	German+Nicam Stereo
Ses Çıkış Gücü (WRMS.) (%10 THD)	2x2,5
Güç Tüketimi (W)	45
TV Boyutları DxUxY (stand ile) (mm)	135 x 506 x 340
TV Boyutları DxUxY (stand olmadan) (mm)	39/56 x 506 x 309
Ekran	22"
İşletim sıcaklığı ve nemi	0°C ila 40°C, %85 maksimum bağıl nem

Uzaktan Kumanda

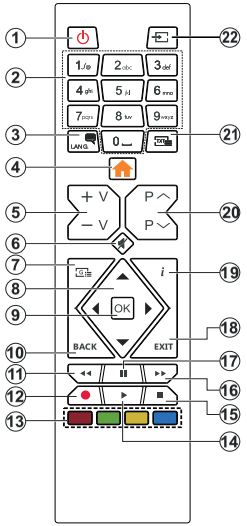

1. **Bekleme Modunda:** TV'yi Açar / Kapatır
2. **Sayı tuşları:** Kanal değiştirir, ekrandaki bir metin kutusuna rakam veya sayı girişi yapar.
3. **Dil:** Ses modları (analog TV) arasında geçiş yapar ses/altyazı dilini görüntüler ve değiştirir ve altyazıları açar veya kapatır (dijital TV, mevcut olduğu durumlarda)
4. **Menü:** TV menüsünü görüntüler
5. **Ses Düzeyi +/-**
6. **Sessiz:** TV'nin sesini tamamen kapatır
7. **Rehber:** Elektronik program rehberini görüntüler
8. **Yön tuşları:** Menülerde, içeriklerde vb. gezinmeye yarımcı olur ve Sağa veya Sola basıldığında TXT modunda alt sayfaları görüntüler
9. **OK :** Kullanıcı seçimlerini onaylar, sayfayı tutar (TXT modunda), **Kanallar** menüsünü gösterir (DTV modu)
10. **Geri/Geri Dön:** Bir önceki ekrana, bir önceki menüye geri döner, indeks sayfasını açar (TXT modunda) Önceki ve mevcut kanallar veya kaynaklar arasında hızla geçiş yapar (modele göre değişir)
11. **Geri sarma:** Film gibi medyalarda kareleri geri sarar
12. İşlev yok
13. **Renkli Tuşlar:** Renkli tuşların fonksiyonları için ekran üzerindeki açıklamaları izleyiniz
14. **Oynat:** Seçilen medyayı oynatmaya başlar
15. **Durdur:** Oynatılmakta olan medyayı durdurur
16. **Hızlı İleri:** Film gibi medyalarda kareleri ileri sarar
17. **Duraklat:** Oynatılmakta olan medyayı duraklatır
18. **Exit (Çıkış):** Gösterilen menüleri kapatır ve menülerden çıkar, veya bir önceki ekrana döner
19. **Bilgi:** Ekran üzerindeki içerik hakkında bilgiler görüntüler, gizli bilgileri gösterir (göster - TXT modunda)
20. **Program +/-**
21. **Teletekst:** Teleteksti (olan yerlerde) görüntüler, tekrar basarak teletekst normal yayın görüntüsü üzerine oturtabilirsiniz (karışık)
22. **Kaynak:** Mevcut yayın ve içerik kaynaklarını gösterir

Bağlantılar

Konektör	Tip	Kablolar	Cihaz
	VGA Bağlantısı (arka)		
Ses Girişi	PC/YPbPr Ses Bağlantısı (yan)	YPbPr/PC Ses Kablosu	
	HDMI Bağlantısı (arka)		
	Skart Bağlantısı (arka)		
YPBPR	YPbPr Video Bağlantısı (arka)	PC'den YPbPr'ye Bağlantı Kablosu	
YAN AV	Yan AV (Ses/Video) Bağlantısı (yan)	Ses/Video Kablosu	
SPDIF	SPDIF (Koaksiyel Çıkış) Bağlantısı (arka)		
KULAKLIK	Kulaklık Bağlantısı (yan)		
	USB Bağlantısı (yan)		
	CI Bağlantısı (yan)		

Sol taraftaki resimlere bakınız. VGA girişi aracılığıyla YPbPr sinyalini etkinleştirmek için YPbPr – VGA kablosunu kullanabilirsiniz. VGA ve YPbPr kabloları aynı anda kullanılamaz. PC/YPbPr sesi etkinleştirmek için, ses bağlantısını yapmak üzere yan ses girişlerinde bir YPbPr ses kablosu kullanmanız gereklidir. Eğer SKART yuvaları aracılığıyla harici bir aygıt bağlanmışsa, TV otomatik olarak EXT1 moduna geçebilir. DTV kanalları alırken (Mpeg4 H.264, H.265) veya Ortam Tarayıcı modundayken, skart soketinden çıkış mümkün olmayacaktır. Duvara montaj yapmadan önce tüm kablolarınızı TV'nin arkasına takmanızı öneririz. CI modülünü sadece TV KAPALI konumdayken takınız veya çıkartınız. Ayarlarla ilgili ayrıntılar için modül talimatları kılavuzuna başvurunuz Televizyonunuzun herbir USB girişi, 500mA'ya kadar cihazları destekler. 500mA üzeri akıma sahip cihazların bağlanması televizyonunuza zarar verebilir. Bir HDMI kablo kullanarak TV'nize bir ekipman bağlarken , parazit oluşturabilecek frekans yayılımına karşı yeterli koruma sağlamak için, yüksek hızlı ekranlı (yüksek kaliteli) ferrit içeren HDMI kablo kullanınız.

⚠ Eğer TV'nize bir cihaz bağlamak isterseniz, herhangi bir bağlantı yapmadan önce hem TV'nin hem de cihazın kapalı olduğundan emin olunuz. Bağlantı yapıldıktan sonra, üniteleri açabilir ve kullanabilirsiniz.

Açma/Kapatma

TV'yi Açmak için

Elektrik kablosunu, elektrik prizi gibi bir güç kaynağına bağlayınız (220-240V AC, 50 Hz).

Bekleme konumundan çıkıp TV'yi açabilmek için aşağıdakilerden birini yapınız:

- Uzaktan kumandanın **Bekleme** tuşuna, **Program +/-** tuşuna veya kumanda üzerindeki bir sayı tuşuna basınız.
- TV'yi açmak için yan fonksiyon anahtarının ortasına basınız.

Televizyonu kapatmak için

Televizyonun bekleme moduna geçmesi için uzaktan kumandanın **Bekleme** tuşuna veya TV'nin yan fonksiyon anahtarının ortasına basınız ve birkaç saniye bekleyiniz.

Televizyonu tamamen kapatmak için elektrik fişini prizden çekiniz.

Not: TV bekleme moduna getirildiğinde, bekleme LED'i Bekleme Modunda Arama, Uydudan Otomatik Yazılım İndirme ya da Zamanlayıcı gibi özelliklerin aktif olduğunu belirtmek için yanıp söner. LED, TV'yi bekleme modundan açtığınızda da yanıp sönebilir.

İlk Kurulum

İlk defa açılırken, dil seçimi menüsü görünür. Lütfen bir dil seçimi yaparak **OK** tuşuna basınız. Kurulum kılavuzunun aşağıdaki adımlarında tercihlerinizi yön tuşlarını kullanarak belirleyiniz ve **OK** tuşuna basınız.

İkinci ekranda ülke tercihinizi ayarlayınız. Bu noktada Ülke seçimine bağlı olarak, bir PIN ayarlamanız ve doğrulamanız istenebilir. Seçilen PIN 0000 olamaz. Daha sonra herhangi bir menü işlemi için PIN girmeniz istendiğinde, bunu girmeniz gerekecektir.

Bir sonraki adımda **Mağaza Modu** seçeneğini aktif edebilirsiniz. Bu seçenek TV'nizin ayarlarını saklama ortamına uygun olarak ayarlayacak ve kullanılmakta olan TV modeline bağlı olarak TV tarafından desteklenen özellikler ekranın üzerinde bilgi mesajı olarak görüntülenecektir. Bu seçenek sadece mağazada kullanılmak için tasarlanmıştır. Evde kullanım için **Ev Modu** seçeneğini seçmeniz tavsiye edilir. Bu seçenek, **Ayarlar>Sistem>Tüm Seçenekler** menüsünde bulunur ve daha sonra açılabilir/kapatılabilir. Seçimini yapınız ve devam etmek için **OK** tuşuna basınız.

Bir sonraki ekranda aranacak yayın türlerini, şifreli kanalların aranıp aranmayacağını ve zaman dilimi (ülke seçimine bağlı olarak) tercihlerinizi ayarlayabilirsiniz. Ayrıca, bir yayın türünü sık kullanılan olarak ayarlayabilirsiniz. Arama işlemi sırasında, seçilen yayın türüne öncelik verilecek ve bu tür yayın yapan kanallar kanal listesinin üst sıralarında listelenecektir. Bittiğinde, devam etmek için **İleri** seçeneğini vurgulayınız ve **OK** tuşuna basınız.

Yayın Türünün Seçilmesi Hakkında

Bir yayın türünü arama seçeneğini açmak için bu türü vurgulayınız ve **OK** tuşuna basınız. Seçilen seçeneğin yanındaki işaret kutusuna işaret konulacaktır. Arama seçeneğini kapatmak için dilediğiniz yayın

türü seçeneğinin işaretini kaldırdıktan sonda **OK** tuşuna basınız.

Dijital Anten: Eğer **D. Anten** yayını arama seçeneği açılırsa, ilk ayarlar tamamlandıktan sonra TV dijital karasal yayınları arayacaktır.

Dijital Kablo: Eğer **D. Kablo** yayını arama seçeneği açılırsa, ilk ayarlar tamamlandıktan sonra TV dijital kablolu yayınları arayacaktır. Aramaya başlamadan önce, kablolu ağ araması yapmayı isteyip istemediğinizi soran bir mesaj görüntülenecektir. Burada **Evet** seçimini yapar ve **OK** tuşuna basarsanız, bir sonraki ekranda **Ağ** seçimi yapabilir veya **Frekans**, **Ağ Kimliği** ve **Arama Adımı** gibi değerleri ayarlayabilirsiniz. Burada **Hayır** seçimini yapar ve **OK** tuşuna basarsanız, bir sonraki ekranda **Başlangıç Frekansı**, **Bitiş Frekansı** ve **Arama Adımı** ayarlarını yapabilirsiniz. Bittiğinde, devam etmek için **İleri** seçeneğini vurgulayınız ve **OK** tuşuna basınız.

D-Smart Seçeneği (opsiyonel)

D. Kablo yayın arama seçeneği açıksa, D-Smart kanallarını arayabilir ve kaydedebilirsiniz. Kanal arama başlamadan önce kablo ağı aramayı onaylamanız istenecektir; **Evet**'i işaretleyiniz ve **OK** tuşuna basınız. Bir sonraki ekranda **Ağ** seçeneği olarak **DSmart**'ı seçiniz, **İleri**'yi işaretleyiniz ve **OK** tuşuna basınız.

Not: Arama süresi, seçilen **Arama Adımına** bağlı olarak değişiklik gösterecektir.

Uydu: Eğer **Uydu** yayını arama seçeneği açılırsa, ilk ayarlar tamamlandıktan sonra TV dijital uydu yayınları arayacaktır. Uydu araması yapılmadan önce bazı ayarların yapılması gerekir.

D-Smart Seçeneği(opsiyonel)

Uydu yayın arama seçeneği açıksa, D-Smart kanallarını arayabilir ve kaydedebilirsiniz. Kanal arama başlamadan önce, **D-Smart** kanallarının kurulumunu seçmeniz için bir menü görünecektir. **Kurulum Tipi** seçimini **Operatör** olarak ve sonra ilgili **Uydu Operatörü** seçimini yapınız.

DSmart yayıncısını seçtiyseniz bir sonraki menü öğesi TKÇ kurulumu olacaktır. Eğer bireysel bir D-Smart hesabı kullanıyorsanız, **Hayır** seçimini yaparak bu adımı geçiniz. Apartmanınızda merkezi sistem varsa Evet'i seçin ve devam etmek için OK düğmesine basın. Geçiş, IF frekans değerlerine uygun olarak gerçekleştirilir.

Tivibu Seçeneği (opsiyonel)

İstenirse, Tivibu kanalları aranıp kaydedilebilir. Uydu arama başlamadan önce, **Tivibu** kanallarının kurulumunu seçmeniz için bir menü görünecektir. **Kurulum Tipi** seçimini **Operatör** olarak ve sonra ilgili **Uydu Operatörü** seçimini yapınız. İlerlemek için **OK** tuşuna basınız. TV, kullanılabilir yayınları aramaya başlayacaktır.

Eğer **Kurulum Tipi** seçimini **Standart** olarak yaparsanız, **OK** tuşuna bastığınızda, önce **Anten Tipi** menüsü gösterilecektir. **Anten Tipi** seçimini **Direkt**, **Tekli Uydu Kablosu** veya **DiSEqC** anahtarı arasından seçmek için Sol veya Sağ yön

tuşlarını kullanabilirsiniz. Anten tipinizi seçtikten sonra devam etmek üzere seçenekleri görmek için **OK** tuşuna basınız. **Devam**, **Transponder listesi** ve **LNB Konfigürasyonu** seçenekleri kullanılabilecektir. İlgili menü seçeneklerini kullanarak transponder ve LNB ayarlarını değiştirebilirsiniz.

- **Direkt:** Tek bir alıcınız ve doğrudan alıcıya bağlı bir çanak anteniniz varsa bu anten tipini seçiniz. Devam etmek için **OK** tuşuna basınız. Uygun bir uyduyu seçiniz ve sonraki ekranda kanal araması yapmak için **OK** tuşuna basınız.
- **Tekli Uydu Kablosu:** Eğer çok sayıda alıcınız ve Tekli Uydu Kablonuz varsa, bu anten tipini seçiniz. Devam etmek için **OK** tuşuna basınız. Ekranda verilen açıklamaları takip ederek ayarları yapılandırınız. Kanal araması yapmak için **OK** tuşuna basınız.
- **DiSEqC anahtarı:** Birden çok uydu anteniniz ve bir **DiSEqC anahtarınız** varsa bu anten tipini seçiniz. Ardından DiSEqC sürümünü ayarlayın ve devam etmek için TAMAM'a basın. Bir sonraki ekrandan, sürüm v1.0 için (varsa) en fazla dört uydu; sürüm v1.1 için ise onaltı uydu ayarlayabilirsiniz. Listede birinci sırada olan uyduda arama yapmak için **OK** tuşuna basınız.

TKGS (Türksat Kanal Güncelleme Sistemi) kurulumu (opsiyonel)

Eğer istenirse, **Uydu** yayını arama seçeneği aktif edildiğinde **TKGS Kurulumu** başlatılabilir. Uydu arama başlamadan önce, **TKGS Kurulumu** başlatabilmeniz için bir menü görünecektir. **Kurulum Tipi** seçimini **Operatör** olarak ve sonra **Uydu Operatörü** seçimini **TKGS** olarak yapınız. Sonra **TKGS Kurulumu** başlatmak için **OK** tuşuna basınız. Anten tipini yukarıda açıklandığı gibi ayarlayınız. Kurulum sırasında **HD** veya **SD** kanal seçimi yapabilirsiniz. Bu seçim daha sonra **Ayarlar>Kurulum>TKGS Kurulumu** menüsü altında bulunan **Tercih Edilen Liste** seçeneği kullanılarak yapılabilir. TV kapatılıp açıldıktan sonra veya aşağıda anlatılan şekilde manüel güncelleme yapıldıktan sonra seçim etkinleştirilir.

İstendiği takdirde **TKGS Kurulumu İlk Kurulum** sonrasında da manüel olarak uygulanabilir. **Menu** tuşuna basınız. **Ayarlar** menüsünde **Kurulum** seçeneğini vurgulayınız ve **OK** tuşuna basınız. Alt menüde **Uydu Ayarları** seçimini yapınız ve **OK** tuşuna basınız. Ardından **Anten Kurulumu**ögesini seçiniz. Anten tipinizi ve sonra da uyduyu seçtikten sonra, açılan ekranda **OK** tuşuna basınız. Seçenekler menüsü görüntülenecektir. İlgili menü seçeneklerini kullanarak transponder ve LNB ayarlarını değiştirebilirsiniz. Uydu ayarlarınız yapıldıktan sonra kuruluma devam etmek için **TKGS Kurulumu** seçeneğini vurgulayınız ve **OK** tuşuna basınız.

İlk Kurulum ardından **TKGS Kurulumu** manüel başlatmanın yapmanın ikinci yolu güncelleme yapmaktadır. Bunu yapmak için **Menu** tuşuna basınız ve **Ayarlar>Kurulum>TKGS Kurulumu>Güncelleme Başlat** seçimini

yapınız. Ancak bu işlemin yapılabilmesi için, önce **Uydu Ayarları** yapılmalıdır.

TKGS güncelleme seçeneklerinin kullanılması (opsiyonel)

TKGS özelliği uydu kanalı listelerinizin güncel kalmasını üç farklı şekilde sağlar.

Bekleme Modu: Bekleme moduna geçerken, TV TKGS tablosu versiyon numarasını kontrol ederek versiyonun güncel olup olmadığını denetler. Herhangi bir değişiklik tespit edilirse, TV güncelleme yapmaya başlar. Bir sonraki açılışta, değişikliklerle ilgili kullanıcıyı uyarmak amacıyla ekrana bir mesaj gelir.

Arka plan: TKGS kanal listelerinde tanımlanmamış bir kanal açıldığında, TV TKGS tablosu versiyon numarasını kontrol ederek son versiyon olup olmadığını denetler. Herhangi bir değişiklik tespit edilirse, TV güncelleme yapmaya başlar. Güncelleme tamamlandığında değişikliklerle ilgili kullanıcıyı uyarmak amacıyla ekrana bir mesaj gelir.

Manüel: İstendiği zaman manüel olarak da güncelleme yapılabilir. **Menu** tuşuna basınız. **Ayarlar** menüsünde **Kurulum** seçeneğini vurgulayınız ve **OK** tuşuna basınız. Alt menüde **TKGS Kurulumu** seçimini yapınız ve **OK** tuşuna basınız. Daha sonra **Güncellemeyi Başlat** seçimini yapınız ve **OK** tuşuna basınız.

Analog: Eğer **Analog** yayın arama seçeneği açılırsa, ilk ayarlar tamamlandıktan sonra TV analog yayınları arayacaktır.

İlk ayarlar tamamlandıktan sonra, TV seçilen yayın türlerinde kullanılabilir yayınları aramaya başlayacaktır.

Arama devam ederken güncel tarama sonuçları ekranın altında görüntülenecektir. Mevcut tüm kanallar kaydedildikten sonra, **Kanallar** menüsü görüntülenecektir. **Düzenle** sekmesi seçeneklerini kullanarak kanal listesini tercihlerinize göre düzenleyebilir veya **Menu** tuşuna basarak çıkış yapabilir ve TV izleyebilirsiniz.

Arama devam ederken, kanalları LCN'ye **(*)** göre sıralamak isteyip istemediğinizi soran bir mesaj görüntülenir. **Evet** seçimini yapınız ve **OK** tuşu ile onaylayınız.

(*) LCN, mevcut yayınları tanınabilir bir kanal numarası sırasına (varsa) göre düzenleyen Mantıklı Kanal Numarası sistemidir.

Not: İlk kurulum başlatılırken TV'yi kapatmayınız. Ülke seçiminize bağlı olarak bazı seçenekler mevcut olmayabilir.

TKGS sisteminde, kanallar hizmet sağlayıcısı tarafından engellenebilir ve bu nedenle bu kanallarda Ses/Video iletimi yapılmaz.

Uydu Kanal Tablosu Özelliğini Kullanma

Bu işlemleri **Ayarlar>Kurulum>Uydu Ayarları>Uydu Kanal Tablosu** menüsünü kullanarak yapabilirsiniz. Bu özellik ile ilgili olarak iki seçeneğiniz vardır.

Kanal tablosu verilerini indirebilir ya da yükleyebilirsiniz. Bu fonksiyonları yapabilmek için TV'nize bir USB cihaz bağlamanız gereklidir.

Geçerli servisleri ve ilgili uydular ile şifre çözücüleri TV'ye, bir USB cihazına yükleyebilirsiniz.

Ayrıca USB cihazda bulunan uydu kanal tablosu dosyalarından birini TV'nize yükleyebilirsiniz.

Bu dosyalardan birini seçtiğinizde, bu dosyadaki tüm servisler ve ilgili uydularla şifre çözücüler, TV'ye kaydedilir. Eğer kurulu karasal, kablolu ve/veya analog servisler varsa, bunlar saklanacak ve sadece uydu servisleri kaldırılacaktır.

Bundan sonra, anten ayarlarını kontrol edin ve gerekli değişiklikleri gerçekleştiriniz. Eğer anten ayarları düzgün bir şekilde yapılmazsa "Sinyal Yok" şeklinde bir mesaj görüntülenebilir.

USB Girişi yoluyla Medya Tekrar Oynatma

TV'nizin USB girişlerini kullanarak 2.5" ve 3.5" (harici güç kaynağına sahip HDD) harici sabit diskler ya da USB bellekleri TV'nize bağlayabilirsiniz.

ÖNEMLİ! TV'nize bağlamadan önce depolama aygıtınızda bulunan dosyaları yedekleyiniz. Üretici herhangi bir dosya hasarından veya veri kaybından sorumlu tutulamaz. Belirli USB cihazı türlerinin bu TV ile uyumlu olmaması olası bir durumdur (ör. MP3 Çalarlar). TV FAT32 ve NTFS disk formatlarını destekler.

Oynatıcı halen dosyaları okuyor olabileceği için, her söküp takma öncesinde bir süre bekleyiniz. Aksi takdirde, USB oynatıcıda ve USB cihazın kendisinde fiziksel hasara yol açabilirsiniz. Bir dosyayı oynatırken sürücüyü dışarı çekmeyiniz.

TV'nizin USB girişlerinde USB çoklayıcılar kullanabilirsiniz. Bu gibi bir durumda harici güç alan USB çoklayıcılar önerilmektedir.

Eğer bir USB hard disk bağlayacaksanız, TV'nin USB giriş(ler)ini doğrudan kullanmanız önerilir.

NOT: Bağlanmış olan USB cihazındaki görüntü dosyalarını görüntülerken **Medya Tarayıcı** menüsü sadece bağlantısı yapılmış cihazda bulunan 1000 görüntü dosyasını görüntüleyebilir.

Medya Tarayıcı

İçinde bulunan müzik ve video dosyalarını oynatmak ve fotoğrafları görüntülemek için USB saklama cihazını TV'nize takınız. USB saklama cihazını TV'nin yanında bulunan USB girişlerinden birine takınız.

USB saklama cihazını TV'nize bağladıktan sonra, ekranda **Medya Tarayıcı** menüsü görüntülenecektir. Bağlanmış olan USB cihazın içeriklerine dilediğiniz zaman **Kaynaklar** menüsünden ulaşabilirsiniz. Bu menüden ilgili USB girişi seçimini yapınız ve **OK** tuşuna basınız. Ardından istediğiniz dosyayı seçiniz ve görüntülemek veya oynatmak için **OK** tuşuna basınız.

Medya Tarayıcı tercihlerinizi **Ayarlar** menüsünü kullanarak ayarlayabilirsiniz. **Ayarlar** menüsüne ulaşmak için bir video oynatırken ya da bir resim görüntülerken, ekranın alt kısmında görüntülenen bilgi çubuğunda bulunan **Bilgi** tuşuna basınız. **Bilgi** tuşuna basınız, bilgi çubuğunun sağ tarafında bulunan dişli çark sembolünü vurgulayınız ve **OK** tuşuna basınız. **Görüntü Ayarları**, **Ses Ayarları**, **Medya Tarayıcı Ayarları** ve **Seçenekler** menüleri kullanılabilecektir. Bu menülerin içerikler, halihazırda açık olan medya dosyasının tipine bağlı olarak değişiklik gösterir.

Ses dosyalarını oynatırken sadece **Ses Ayarları** menüsü kullanılabilecektir.

Başa Dön/Karışık Modunda Çalışma	
Oynatmayı başlatır ve aktif yapar	Listede bulunan tüm dosyalar orijinal sıralaması ile sürekli oynatılacaktır
Oynatmayı başlatır ve aktif yapar	Aynı dosya yeniden oynatılır (tekrarlama)
Oynatmayı başlatır ve aktif yapar	Listede bulunan tüm dosyalar rastgele bir sıralama oynatılacaktır
Oynatmayı başlatır ve , aktif yapar	Listede bulunan tüm dosyalar rastgele sıralamayla sürekli oynatılacaktır.

Bilgi çubuğunda bulunan fonksiyonları kullanmak için fonksiyonun sembolüne vurgulayınız ve **OK** tuşuna basınız. Fonksiyonun durumunu değiştirmek için sembolü vurgulayınız ve gerektiği kadar **OK** tuşuna basınız. Sembol kırmızı bir çarpı ile işaretlenmişse, aktif olmadığı anlamına gelir.

CEC

Bu fonksiyon, HDMI portları aracılığıyla bağlanmış olan CEC-özelliği etkin cihazların TV'nin uzaktan kumandası kullanılarak kontrol edilebilmesine olanak sağlar.

Öncelikle **Ayarlar Sistem>Tüm Seçenekler** menüsünde **CEC** seçeneğinin **Etkin** olarak ayarlanmış olması gereklidir. **Kaynak** tuşuna basınız ve **Kaynak Listesi** menüsünden bağlanmış olan CEC cihazın HDMI girişimi seçiniz. Yeni bir CEC kaynak cihazı bağlandığında, bu cihaz kaynak listesinde bağlandığı HDMI portunun adı yerine kendi adıyla listelenecektir (DVD Oynatıcı, Kaydedici 1, vb.).

Bağlanmış olan HDMI kaynağı seçildikten sonra TV uzaktan kumandası başlıca fonksiyonları çalıştırabilecektir. Bu işlemi sonlandırmak ve yeniden kumandayla TV'yi kontrol etmek için, uzaktan kumandada bulunan "0-sıfır" tuşuna 3 saniye basılı tutunuz.

CEC işlevini devre dışı bırakmak için **Ayalar>Sistem>Ayarlar>Tüm Seçenekler** menüsünde ilgili seçeneği ayarlayınız.

TV, ARC (Ses Dönüş Kanalı) özelliğini de desteklemektedir. Bu özellik, TV ile ses sistemleri (A/V alıcı veya hoparlör sistemi) arasındaki kablo bağlantılarının yerine kullanılan bir ses bağlantısıdır.

ARC aktif olduğunda, TV diğer ses çıkışlarını otomatik olarak sessiz moda almaz. Bu yüzden, eğer sadece bağlanmış olan ses cihazından gelen sesi duymak istiyorsanız, TV sesini manüel olarak kısmanız gerekir (diğer optik ve koaksiyel dijital ses çıkışlarında olduğu gibi). Bağlanmış cihazın ses seviyesini değiştirmesi isterseniz, cihazı kaynak listesinden seçmeniz gereklidir. Bu durumda, ses kontrol tuşları bağlanmış olan ses cihazına yönlendirilir.

NOT: ARC sadece HDMI1 girişi aracılığıyla desteklenir.

Sistem Ses Kontrolü

TV ile Amplifikatör/Alıcı kullanılmasına imkan verir. Ses düzeyi TV'nin uzaktan kumandası kullanılarak kontrol edilebilir. Bu özelliği etkinleştirmek için **Ayarlar>Sistem>Tüm Seçenekler** menüsünde **Hoparlörler** seçeneğini **Amplifikatör** olarak ayarlayın. TV hoparlörlerinin sesi kısılır ve izlenen kaynağın sesi bağlı ses sisteminden verilir.

NOT: Ses cihazı Sistem Ses Kontrolü özelliğini desteklemeli ve **CEC** seçeneği **Etkin** olarak ayarlanmış olmalıdır.

Ayarlar Menüsü İçeriği

Görüntü Menüsü İçeriği		
Mod		Tercihlerinize ya da gerekliliklere uyması için resim modunu değiştirebilirsiniz. Resim modu aşağıdaki seçeneklerden herhangi birisine ayarlanabilir: **Sinema**, **Oyun**(opsiyonel) , **Spor**, **Dinamik** ve **Doğal**. **PIXELLENCE Tanıtım Modu:** Mod seçeneği seçili hale getirildiğinde, **PIXELLENCE** demosu menü **ekranının** altında görüntülenecektir. **PIXELLENCE** işlevi TV'nin video ayarlarını optimize eder ve daha iyi bir görüntü kalitesi alınmasını sağlar. **PIXELLENCE** kalitesini yaşamak için **PIXELLENCE** Tanıtım Modunu başlatmak üzere **OK** tuşuna basınız. İptal etmek için **OK** tuşuna basınız (Oyun modu hariç).
	Kontrast	Ekranın aydınlık ve karanlık değerlerini ayarlar.
	Parlaklık	Ekranın parlaklık değerlerini ayarlar.
	Keskinlik	Ekranda görüntülenen cisimlerin keskinlik değerini ayarlar.
	Renk	Renk değerini girer, renkleri ayarlar.
Enerji Tasarrufu		**Enerji Tasarrufu** ayarını **Özel**, **Minimum**, **Ortalama**, **Maksimum**, **Otomatik**, **Ekran Kapalı** veya **Kapalı** olarak ayarlamak içindir. **NOT:** Seçilen **Mod**a bağlı olarak kullanılabilir seçenekler farklı olabilir.
	Arka Işık	Bu ayar, arka ışık seviyesini kontrol eder. Eğer **Enerji Tasarrufu** seçiminde **Özel** dışında bir ayar yapılmışsa, arka ışık fonksiyonu pasif olacaktır.
Gelişmiş Ayarlar		
	Dinamik Kontrast	Dinamik kontrast oranını istediğiniz değere değiştirebilirsiniz.
	Gürültü Azaltma	Eğer yayın sinyali zayıfsa ve görüntü karlı ise, düzeltmek için **Gürültü Azaltma** ayarını kullanınız.
	Renk Sıcaklığı	İstenen renk sıcaklığı değerini ayarlar. **Soğuk**, **Normal**, **Ilık** ve **Özel** seçenekleri kullanılabilir.
	Beyaz Nokta	Eğer **Renk Sıcaklığı** seçeneği **Özel** olarak ayarlanmışsa, bu ayar kullanılabilir. Sol veya Sağ tuşlara basarak görüntünün 'sıcaklığını' veya 'soğukluğunu' artırabilirsiniz.
	Resim Büyütme (Picture Zoom)	İstenilen görüntü ölçüsü biçimini ayarlar.
	Resim Kaydırma	Bu seçenek **Resim Yakınlaştırma** ayarına bağlı olarak kullanılabilir. **OK** tuşunu vurgulayınız ve tuşa basınız, ardından resmi yukarı veya aşağı kaydırmak için ok tuşlarını kullanınız.
	Film Modu	Filmler normal televizyon programlarından farklı sayıda saniye başına düşen kare miktarına sahiptir. Bu özelliği, hızlı hareketleri net bir şekilde görmek istediğiniz filmleri izlerken açınız.
	Ten Rengi Tonu	Ten rengi tonu -5 ile 5 arasında değiştirilebilir.
	Renk Kaydırma	İstenen renk tonunu ayarlar.
	HDMI Tam Alan	Bu özellik HDMI kaynağından görüntü izlerken görünebilir. Görüntüdeki siyahlığı iyileştirmek için bu özelliği kullanabilirsiniz.
PC Pozisyonu		Sadece giriş kaynağı VGA/PC olarak ayarlanmış olduğunda görünür.
	Oto. Pozisyon	Görüntü VGA modunda merkezlenmemişse, görüntünün konumunu otomatik olarak ayarlamak için bu seçeneği kullanınız. Otomatik ayarlamayı başlatmak için **OK** tuşuna basınız.
	Yatay Pozisyon	Bu özellik, görüntüyü ekranın sağ veya sol tarafına yatay olarak kaydırır.
	Dikey Pozisyon	Bu özellik, görüntüyü ekranın üstüne veya altına doğru dikey olarak kaydırır.
	Sürücü Saati	Sürücü Saati ayarlamaları, hesap çizelgesi gibi yoğun nokta içeren sunumlar veya küçük karakterlerin kullanıldığı paragraflar ya da metinlerde dikey şerit olarak görünen paraziti düzeltir.

Faz	Giriş kaynağına bağlı olarak (bilgisayar, vb.) ekranda net olmayan veya parazitli görüntüler görünebilir. Deneyerek daha net bir görüntü almak üzere fazı kullanabilirsiniz.
Sıfırlama	Ekran ayarlarını fabrika ayarlarına sıfırlar (**Oyun** modu dışında).

VGA (PC) modunda, **Görüntü** menüsündeki bazı ögeler kullanılamaz. Bunun yerine, VGA mod ayarları, PC modunda **Görüntü** menüsüne eklenecektir.

Ses Menüsü İçeriği	
Ses	Sesi seviyesini ayarlar.
Ekolayzır	Ekolayzır modunu seçer. Özel ayarlar sadece **Kullanıcı** modunda yapılabilir.
Balans	Sesin sol veya sağ hoparlörden gelmesini ayarlar.
Kulaklık	Kulaklık sesini ayarlar. İşitme hasarı yaşamamak için, kulaklığı kullanmadan önce, kulaklığın ses seviyesinin düşük bir ayara ayarlandığından emin olunuz.
Ses Modu	Bir ses modu seçebilirsiniz (eğer izlenen kanal destekliyorsa).
AVL (Otomatik Ses Seviyesi Sınırlama)	Programlar arasında sabit bir ses çıkışı elde edilebilmesine olanak sağlar.
Kulaklık/Ses Çıkışı	Kulaklık jakını kullanarak televizyona harici bir amplifikatör bağlarsanız, bu seçeneği **Ses Çıkışı** olarak seçebilirsiniz. Eğer televizyona kulaklık bağlarsanız, bu seçeneği **Kulaklık** olarak seçiniz. Kulaklık kullanmadan önce, bu menü ögesinin **Kulaklık** olarak ayarlandığından emin olunuz. Bu ayar **Ses Çıkışı** olarak ayarlanırsa, kulaklık soketindeki çıkış maksimum seviyeye ayarlanır, bu da işitme hasarına neden olabilir.
Dinamik Bas	Dinamik bası etkinleştirir veya devre dışı bırakır.
Surround ses	Surround ses **Açık** veya **Kapalı** olarak ayarlanabilir.
Dijital Çıkış	Dijital çıkış ses türünü ayarlar.

Kurulum Menüsü İçeriği	
TKGS Kurulumu	TKGS Kurulumu menü seçeneklerini görüntüler. **İlk Kurulum** sırasında yapılan **Uydu Operatörü** seçimine bağlı olarak bu seçenek kullanılamayabilir. Eğer kullanılamıyorsa, **İlk Kurulumu** tekrar yapınız ve **Uydu Operatörü** seçimini **TKGS** olarak yapınız.
Otomatik kanal arama (Yeniden ayarlama)	Otomatik kanal arama seçeneklerini görüntüler. **D. Anten:** Havadan yayınlanan DVB kanallarını arar ve hafızaya alır. **D. Kablo:** Kablodan yayınlanan DVB kanallarını arar ve hafızaya alır. **Analog:** Analog kanalları arar ve hafızaya alır. **Uydu:** Uydu kanallarını arar ve hafızaya alır.
Manuel kanal arama	Bu özellik direkt yayın girişi için kullanılabilir.
Şebeke Arama	Yayın sistemindeki bağlantılı kanalları arar. **D. Anten:** Karasal ağ kanallarını arar. **D. Kablo:** Kablo ağı kanallarını arar. **Uydu:** Uydu şebekesi kanallarını arar.
Analog İnce Ayar	Bu ayarı, analog kanalların ince ayarını yapmak için kullanabilirsiniz. Hiç analog kanal kaydedilmemişse ve izlenen kanal analog bir kanal değilse bu özellik kullanılamaz.
Uydu ayarları	Uydu ayarlarını gösterir. **Uydu listesi:** Kullanılabilir uyduları görüntüler. Bu listeye uydu **Ekleme**, **Silme** veya uydu **Düzenleme** yapabilirsiniz. **Anten kurulumu:** Uydu anteni ayarlarını değiştirebilir ve/veya yeni bir uydu araması başlatabilirsiniz. **Uydu Kanal Tablosu:** İlgili seçenekleri kullanarak uydu kanal tablosu verilerini yükleyebilir veya indirebilirsiniz.
Kurulum Ayarları (Opsiyon)	Kurulum ayarları menüsünü görüntüler. **Bekleme Modunda Arama (*):** TV'niz bekleme modunda iken yeni veya eksik kanallar için arama yapacaktır. Yeni bulunan yayınlar gösterilecektir. **Dinamik Kanal Güncelleme (*):** Eğer bu seçenek etkin yapılırsa, frekans, kanal adı, altyazı dili, v.b. gibi yayında oluşan değişiklikler, izleme sırasında otomatik olarak uygulanacaktır. (*) Modele bağlı olarak mevcut olabilir veya olmayabilir.
Servis Listesini Sil	Kaydedilmiş kanalları silmek için bu ayarı kullanınız. Bu ayar, **Ülke** seçeneği Danimarka, İsveç, Norveç ya da Finlandiya olarak ayarlandığında görüntülenebilir.
Aktif Ağ Seçimi	Bu ayar, kanal listesinde sadece seçilen ağın yayınlarını seçebilmenize olanak sağlar. Bu özellik sadece ülke seçimi Norveç olarak yapıldığında kullanılabilir.
Sinyal Bilgileri	Bu menü ögesini, sinyal seviyesi/kalitesi, ağ adı, vb. gibi kullanılabilir frekansların sinyalle ilişkili bilgileri izlemek için kullanabilirsiniz.
İlk kurulum	Kayıtlı tüm kanalları ve ayarları siler, TV'yi fabrika ayarlarına sıfırlar.

Sistem Menüsü İçeriği	
Koşullu Erişim	Mevcut olması halinde koşullu erişim modüllerini kontrol eder.
Dil	Yayıncıya ya da ülkeye bağlı olarak farklı bir dil ayarlayabilirsiniz.
Yetişkin	Yetişkin ayarlarını değiştirmek için doğru parolayı giriniz. Bu menüden **Menü Kilidi**, **Yetişkin Kilidi**, **Çocuk Kilidi** veya **Rehber** özelliklerini kolayca ayarlayabilirsiniz. İlgili seçenekleri kullanarak yeni bir **PIN** ayarlayabilir veya **Varsayılan CICAM PIN** kodunu değiştirebilirsiniz. **NOT:** Bazı menü seçenekleri **İlk Kurulum** sırasında yaptığınız seçime bağlı olarak kullanılamayabilir. Varsayılan PIN 0000 veya 1234 olarak ayarlanabilir. Eğer **İlk Kurulum** sırasında PIN tanımlaması yaptıysanız (ülke seçiminize bağlı olarak talep edilmesi halinde), tanımladığınız PIN numarasını giriniz.
Tarih/Zaman	Tarih ve zamanı ayarlar.
Kaynaklar	Seçilen kaynakların adlarını düzenleyebilir, seçeneklerini etkinleştirebilir ya da devre dışı bırakabilirsiniz.
Erişilebilirlik	TV'nin erişilebilirlik seçeneklerini görüntüler.
İşitme Zorluğu	Yayıncıdan gönderilen özel bir yayını etkinleştirir.
Ses Tanımlaması	Görme engelli izleyiciler için bir anlatım oynatılacaktır. Kullanılabilir tüm **Ses Tanımlaması** menü seçeneklerini görmek için **OK** tuşuna basınız. Bu özellik sadece yayıncının desteklemesi durumunda kullanılabilir.
Diğer Ayarlar	TV setinin diğer ayar seçeneklerini görüntüler.
Menü Oto. Kapanma	Menü ekranlarının zaman aşımı süresini değiştirir.
Bekleme LED'i	Kapalı ise, TV bekleme modunda olduğunda bekleme LED'i yanmayacaktır.
Yazılım Yükseltme	TV'nizin en son yazılıma sahip olmasını sağlar. Menü seçeneklerini görmek için **OK** tuşuna basınız.
Uygulama Sürümü	Geçerli yazılım sürümünü gösterir.
Altyazı Modu	Bu seçenek, eğer her ikisi de mevcutsa ekranda hangi altyazı modunun (**DVB** altyazısı / **Teletekst** altyazısı) görüntüleneceğini seçer. Varsayılan değer **DVB** altyazısıdır. Bu özellik sadece ülke seçimi Norveç olarak yapıldığında kullanılabilir.
TV Oto. Kapanma	Çalıştırılmadığı zamanlarda TV'nin otomatik olarak bekleme moduna geçmesi için istenilen süreyi ayarlar. Bu değer 1 saat aralıklarla 1 ile 8 saat arasında olabilir. Bu seçeneği devre dışı bırakmak için **Devre Dışı** olarak ayarlayabilirsiniz.
Biss Şifresi	Biss, bazı yayınlarda kullanılan bir uydu sinyali şifreleme sistemidir. Eğer bir yayın için Biss şifresi girmeniz gerekirse, bu ayarı kullanabilirsiniz. Anahtarı girmek için istediğiniz yayın üzerindeyken **Biss Şifresi** seçiniz ve **OK** tuşuna basınız.
Mağaza Modu	Bu modu mağazada teşhir amacıyla seçiniz. **Mağaza Modu** etkin olduğunda, TV menüsünde bulunan bazı ögeler kullanılamayabilir.
Açma Modu	Bu ayar açma modu tercihlerini yapılandırır. **Son Durum** ve **Bekleme Modu** seçenekleri kullanılabilir.
CEC	Bu ayarlar ile CEC fonksiyonunu tamamen etkinleştirebilir veya devre dışı bırakabilirsiniz. Bu özelliği etkinleştirmek veya devre dışı bırakmak için Sol veya Sağ tuşa basınız.
CEC Otomatik Açılış	Bu fonksiyon, bağlanmış olan HDMI-CEC uyumlu cihazın TV'yi açmasını ve giriş kaynağını otomatik olarak değiştirmesini sağlamaktadır. Bu özelliği etkinleştirmek veya devre dışı bırakmak için **Sol** veya **Sağ** tuşa basınız.
Hoparlörler	TV'nin sesini bağlantısı yapılmış uyumlu bir ses cihazından almak için **Amplifikatör** olarak ayarlayınız. Ses cihazının sesini kontrol etmek için TV'nin uzaktan kumandasını kullanabilirsiniz.
OSS	Açık Kaynak Yazılımı lisans bilgilerini görüntüler.

TV'nin Genel Kullanımı

Kanal Listesinin Kullanılması

TV, kanal listesinde yer alan tüm kaydedilmiş istasyonları sıralar. **Kanallar** menü seçeneklerini kullanarak bu kanal listesini düzenleyebilirsiniz, favorileri ayarlayabilirsiniz veya listelenecek etkin istasyonlar ayarlayabilirsiniz. Kanal listesini açmak için **OK** tuşuna basınız. Liste halinde verilmiş kanalları filtrelemek veya mevcut listede ileri düzey değişiklikler yapmak için **Filtre** ve **Düzenle** sekmesi seçeneklerini kullanabilirsiniz. İstediğiniz sekmeyi vurgulayınız ve kullanılabilir seçenekleri görmek için **OK** tuşuna basınız.

Notlar:

Taşı, **Sil** ve **Adı düzenle** komutlarını **Kanallar** menüsünün **Düzenle** sekmesinde kullanılabilmesi **TKGS Kurulumu** menüsünde yapılan **Çalışma Modu** ayarına bağlıdır. Kurulum menüsündeki tüm kısıtlamaları kaldırmak için bu seçeneği **TKGS Kapalı** olarak ayarlayınız. Eğer bu seçim **Özelleştirilebilir** olarak yapılmışsa **Taşı** ile **İsmi Düzenle** komutları kullanılabilecektir.

D-Smart veya Tivibu kurulumu yaparsanız, **Taşı**, **Sil** ve **Adı düzenle** komutları **Kanallar** menüsünde bulunan **Düzenle** sekmesinde kullanılamayacaktır.

Favori Listesinin Yönetilmesi

Favori kanallarınız için dört farklı liste oluşturabilirsiniz. **TV>Kanallar** menüsüne giriniz veya **OK** tuşuna basarak **Kanallar** menüsünü açınız. **Düzenle** sekmesini seçiniz ve düzenleme seçeneklerini görmek için **OK** tuşuna basınız ve **Kanal Etiketle/Etiketi Kaldır** seçimini yapınız. Kanal vurgulanmış durumdayken, **OK** tuşuna basarak listede bulunan istediğiniz kanalı seçiniz. Birden fazla seçim yapabilirsiniz. Ayrıca, listede bulunan tüm kanalları seçmek için **Etiketle/Etiketi Kaldır** seçeneğini kullanabilirsiniz. Ardından, Düzenle menüsü seçeneklerine geri dönmek için **Back/Return** tuşuna basınız. **Favori Ekle/Kaldır** seçimini yapınız ve **OK** tuşuna tekrar basınız. Favori kanal listesi seçenekleri görüntülenecektir. İstediğiniz liste seçeneğini **Açık** olarak ayarlayınız. Seçilen kanallar listeye eklenecektir. Favori listesinden bir veya birden fazla kanalı silmek için aynı adımları takip ediniz ve istenilen liste seçeneğini **Kapalı** olarak ayarlayınız.

Tercihlerinize bağlı olarak, kanal listesinde bulunan kanalları sürekli olarak filtrelemek için **Kanallar** menüsündeki filtreleme fonksiyonlarını kullanabilirsiniz. Örneğin, **Filtre** sekmesinin seçeneklerini kullanarak, kanal listesi her açıldığında dört favori listeden birinin görüntülenmesini ayarlayabilirsiniz.

Ayrıca, **Kanallar** menüsünde bulunan **Filtre** sekmesininin seçeneklerini kullanarak, kanalları kategorilerine göre filtre edebilirsiniz. **Favoriler** seçimini yapınız ve sol/sağ yön tuşlarını kullanarak dilediğiniz kanal kategorisini seçiniz. Seçilen kategorilere göre kanallar filtrelenecektir.

Yetişkin Ayarlarını Yapılandırma

Yetişkin menü seçenekleri, kullanıcıların bazı programları ve kanalları izlemesini ve menüleri kullanmasını engellemek için kullanılabilir. Bu ayarlar **Ayarlar>Sistem>Yetişkin** menüsü içinde bulunmaktadır.

Yetişkin kilit menü seçeneklerini göstermek için PIN girilmelidir. Doğru PIN girildikten sonra, **Yetişkin** menüsü görüntülenecektir.

Menü Kilidi: Tüm menülere veya TV kurulum menülerine erişimi etkinleştirir veya devre dışı bırakır.

Yetişkin Kilidi: Bu seçenek ayarlandığında, TV yayından yetişkin bilgisi alınır ve yetişkin seviyesinin devre dışı bırakılması halinde görüntü ve ses alınmaz.

Not: Eğer **İlk Kurulum** sırasında ülke seçimi Fransa, İtalya veya Avusturya olarak yapılmışsa, **Yetişkin Kilidi** değeri otomatik olarak 18 yaşa ayarlanacaktır.

Çocuk Kilidi: Çocuk kilidi **Açık** olarak ayarlandığında, televizyonunuz yalnızca uzaktan kumanda aleti ile kumanda edilebilir. Bu durumda, TV üzerindeki kumanda tuşları çalışmaz.

PIN Ayarlama: Yeni bir PIN numarası tanımlar.

Varsayılan CICAM PIN: Eğer TV'nin CI yuvasına bir CI modül takılmamışsa, bu seçenek grileştirilmiş şekilde görüntülenecektir. CI CAM varsayılan PIN kodunu bu seçeneği kullanarak değiştirebilirsiniz.

Not: Varsayılan PIN **0000** veya **1234** olarak ayarlanabilir. Eğer **İlk Kurulum** sırasında PIN tanımlaması yaptıysanız (ülke seçiminize bağlı olarak talep edilmesi halinde), tanımladığınız PIN numarasını giriniz.

Modele ve/veya **İlk Kurulum** sırasında yaptığınız ülke seçiminize bağlı olarak bazı seçenekler mevcut olmayabilir.

Elektronik Program Rehberi

TV'nizin elektronik program rehberi fonksiyonu aracılığıyla, kanal listenizde kurulumu yapılmış olan kanalların program saatlerini araştırabilirsiniz. Bu özelliğin desteklenmesi ilgili yayına bağlıdır.

Program rehberine ulaşmak için, uzaktan kumandanın **Guide** tuşuna basınız. **TV** menüsünde bulunan **Kılavuz** seçeneğini de kullanabilirsiniz.

2 farklı program düzeni bulunmaktadır, **Zamana Göre Program Planı** ve **Şimdiki/Sonraki Program**. Bu düzenler arasında geçiş yapmak için ekranın üst tarafında bulunan alternatif düzenin adını vurgulayınız ve **OK** tuşuna basınız.

Program rehberinde gezinmek için yön tuşlarını kullanınız. Ekranın üst tarafında bulunan sekme seçeneklerini kullanmak için **Back/Return** tuşunu kullanınız.

Zamana Göre Program Planı

Bu düzen seçeneğinde, liste halinde verilmiş olan kanalların tüm programları zamana göre görüntülenecektir. Bu programlar arasında gezinmek için yön tuşlarını kullanabilirsiniz. Bir programı vurgulayınız ve program seçenekleri menüsünü görüntülemek için **OK** tuşuna basınız.

Kullanılabilir sekme seçeneklerini kullanmak için **Back/Return** tuşuna basınız. **Filtre** sekmesini vurgulayınız ve filtreleme seçeneklerini görmek için **OK** tuşuna basınız. Düzeni değiştirmek için **Şimdi/Sonra** seçeneğini vurgulayınız ve **OK** tuşuna basınız. Bir önceki ve sonraki günün programlarını görüntülemek için **Önceki Gün** ve **Sonraki Gün** seçeneklerini kullanabilirsiniz.

Ekstralar sekmesini vurgulayınız ve aşağıdaki seçeneklere ulaşmak için **OK** tuşuna basınız.

Program Türü Vurgulama: Program Türü Vurgulama menüsünü görüntüler. Bir program türü seçiniz ve **OK** tuşuna basınız. Program kılavuzunda seçilen program türünde olan programlar vurgulanacaktır.

Kılavuz Arama: Arama seçeneklerini görüntüler. Bu seçenekleri kullanarak, program kılavuzu veritabanında seçilen kriterlere uygun arama yapabilirsiniz. Eşleşen sonuçlar liste halinde verlecektir.

Şimdi: Vurgulanan kanaldaki geçerli etkinliği görüntüler.

Yakınlaştırma (Zoom): Daha geniş bir zaman aralığında bulunan programları görmek için vurgulayınız ve **OK** tuşuna basınız.

Şimdiki/Sonraki Program

Bu düzen seçeneğinde, sadece liste halinde verilmiş olan kanalların şimdiki ve sonraki programları görüntülenecektir. Bu programlar arasında gezinmek için yön tuşlarını kullanabilirsiniz.

Kullanılabilir sekme seçeneklerini kullanmak için **Back/Return** tuşuna basınız. **Filtre** sekmesini vurgulayınız ve filtreleme seçeneklerini görmek için **OK** tuşuna basınız. Düzeni değiştirmek için **Zamana Göre Program Planı** seçeneğini vurgulayınız ve **OK** tuşuna basınız.

Program Seçenekleri

Bir programı seçmek için yön tuşlarını kullanınız ve **Seçenekler** menüsünü görüntülemek için **OK** tuşuna basınız. Aşağıdaki seçenekleri mevcuttur.

Kanal Seçimi: Bu seçeneği kullanarak, izlemek üzere seçilen kanala geçebilirsiniz. Program kılavuzu kapatılacaktır.

Ayrıntılı Bilgiler: Seçilen program hakkında detaylı bilgiler görüntüler. Metin içerisinde gezinmek için yön tuşlarını kullanabilirsiniz.

Program zamanlayıcı ayarı / Etkinlik üzerindeki zamanlayıcıyı sil: Programa göre **Zamanlayıcı Ayarı** seçimini yapınız ve **OK** tuşuna basınız. Sonraki programlar için zamanlayıcılar ayarlayabilirsiniz. Önceden ayarlanmış hatırlatmayı iptal etmek için, programı işaretleyip **OK** tuşuna basınız. Sonra Etkinlik üzerindeki zamanlayıcıyı sil seçimini yapınız. Zamanlayıcı iptal olacaktır.

Notlar: Mevcut kanal üzerinde aktif bir kayıt varsa, her hangi başka bir kanalı veya kaynağı açamazsınız.

Aynı zaman aralığındaki iki veya daha fazla farklı zamanlayıcı ayarlamak mümkün değildir.

Teletekst Servisleri

Girmek için **Text** tuşuna basınız. Karma modunu etkinleştirmek için yeniden basınız, bu şekilde teletekst sayfası ve TV

yayınını aynı anda görüntüleyebilirsiniz. Çıkmak için bir kez daha basınız. Eğer mevcutsa, bir teletekst sayfasındaki bölümler renk kodlu olur ve renkli tuşlara basılarak seçilebilir. Teletekst ekranında görüntülenen talimatları takip ediniz.

Dijital Teletekst

Dijital teletekst bilgisini görmek için **Text** tuşuna basınız. Renkli tuşları, imleç tuşlarını ve **OK** tuşunu kullanınız. Kullanım yöntemi, dijital teletekstin içeriğine bağlı olarak farklılık gösterebilir. Dijital teletekst ekranında görüntülenen talimatları takip ediniz. **Text** tuşuna basıldığında TV televizyon yayınına geri döner.

Yazılım Yükseltme

TV'niz yayın sinyali ile otomatik olarak aygıt yazılımı bulma ve güncelleme özelliğine sahiptir.

Kullanıcı arayüzüyle yazılım yükseltme araması

Ana menüden **Ayarlar>Sistem** ögesini ve ardından **Tüm Seçenekler** ögesini seçiniz. **Yazılım güncelleme** seçimini yapınız ve **OK** tuşuna basınız. Ardından, yeni bir yazılım güncellemesini kontrol etmek için **Yükseltme Seçenekleri** menüsünde **Yükseltme ara** seçimini yapınız ve **OK** tuşuna basınız.

Eğer yeni bir yükseltme bulunursa, yükseltme indirilmeye başlayacaktır. İndirme tamamlandıktan sonra bir uyarı görüntülenecektir, yazılım yükseltme işleminin tamamlanması ve TV'nin yeniden başlatılması için **OK** tuluna basınız.

03:00 arama ve yükseltme modu

Eğer **Otomatik tarama** seçeneği **Etkinleştirilmişse** ve TV bir anten sinyaline veya İnternet'e bağlanmışsa, TV'niz saat 03:00'te yeni yükseltmeler için arama yapacaktır. Yeni bir yazılım bulunursa ve başarılı bir şekilde indirilirse, TV'nin bir sonraki açılışında kurulur.

Not: Yeniden başlatma işlemi sırasında led yanıp sönüyorsa, güç kablosunu fişten çekmeyiniz. Eğer yükseltme sonrasında TV'niz açılmazsa, fişini çekin, iki dakika bekleyin ve sonra fişi yeniden takınız.

Tüm güncellemeler otomatik olarak kontrol edilir. Manüel bir arama yapılmış ve herhangi bir yazılım bulunmamışsa, bu durumda güncel versiyon yüklüdür.

Temizlik ve Bakım

- Temizlik ve bakıma başlamadan önce her zaman cihazın fişini çekiniz.
- "Temizlik ve Bakım sırasında Uyulacak Güvenlik Bilgileri" bölümünde belirtilen yorumlara dikkat ediniz.
- Üründe alkol, solvent içeren kimyasallar, tiner gibi yüzey temizleme maddeleri, böcek ilaçları, hava temizleyiciler, yağlayıcılar veya temizlik deterjanları kullanmayınız. Bu kimyasallar ürünün yüzeylerinin solmasına veya çatlamasına ya da etiketlerin veya açıklamaların silinmesine neden olabilir.
- Yüzeyler ve lenslerde kolaylıkla çatlaklar oluşabileceği için, süper ince fiber veya pamuklu bez gibi yumuşak bir bez kullanarak ürünü temizleyiniz. Ürün yabancı maddeler ile kolaylıkla çizilebileceği için, bezi kullanmadan önce tozları temizleyiniz.

Sorun Giderme

Eğer cihazınızda herhangi bir anormal durum tespit ederseniz, aşağıdaki tabloda verilen açıklamalara göre bu sorunu kendiniz çözebilirsiniz.

Eğer bu işlemlerden sonra cihazınız normal çalışmaya dönmüyorsa, İletişim Merkezi ile irtibata geçiniz.

Yetkili servis listesini ve iletişim bilgilerini internet sitesinde bulabilirsiniz.

SORUN	SEBEBİ	ÇÖZÜM
Cihaz açılmıyor.	Güç kablosunun fişi prize takılmamış olabilir.	Fişin prize takıldığından emin olunuz.
	Uzaktan kumandanın pilleri bitmiş olabilir.	Uzaktan kumandanın pillerini yenileriyle değiştiriniz. TV'deki Açma/kapama tuşuna basınız.
Görüntü kalitesi kötü.	Doğru TV sistemi seçilmemiş olabilir.	Doğru TV sisteminin seçildiğinden emin olunuz.
	Sinyal seviyesi düşük olabilir.	Düşük sinyal seviyesi görüntüde bozulmaya neden olabilir. Lütfen anten bağlantısını kontrol ediniz.
	Eğer manüel arama yapıyorsanız, kanalın frekans ayarı doğru olmayabilir.	Frekans ayarlarını doğru girdiğinizden emin olunuz.
	Anten aynı anda iki harici cihaza bağlanmış olabilir.	Cihazlardan birini ayırınız.
Görüntüde gölgeler, yansımalar var.	İnce ayarlar yapılmamış olabilir.	Otomatik ve manüel ayarlama/ ince ayarlama yapılmalıdır.
Görüntü kontrastı, parlaklığı ve rengi düşük.	Görüntü ayarları yanlış olabilir.	Kontrast, parlaklık ve renk ayarı yapınız.
Görüntü yok.	TV'nizin herhangi bir yayın almadığı anlamına gelir.	TV'nizin yayın aldığından emin olunuz.
	Anten bağlantısı yanlış olabilir.	Anten bağlantısının doğru şekilde yapıldığından emin olunuz.
	Anten kablosu zarar görmüş olabilir.	Anten kablosunun zarar görmediğinden emin olunuz.
	Anten bağlantısı için yanlış konektörler kullanılmış olabilir.	Yetkili bir kişinin anten bağlantısının düzgün yapıldığını kontrol etmesini sağlayınız.
	Uzaktan kumandada yanlış tuşlara basılmış olabilir.	Yeniden deneyiniz ve doğru tuşlara bastığınızdan emin olunuz.
	Doğru giriş kaynağı seçilmemiş olabilir.	Doğru giriş kaynağını seçtiğinizden emin olunuz.

SORUN	SEBEBİ	ÇÖZÜM
Görüntü var, ses yok.	TV sessize alınmış olabilir.	Sessiz seçimini iptal etmek için, tuşa basınız veya sesi açınız.
Bilgisayar modunda görüntü kötü.	Ekran çözünürlüğü veya bilgisayarın ayarları TV ile uyumsuz olabilir.	Bilgisayarınızın çözünürlüğünü değiştiriniz.
Görüntü bilgisayar modunda merkezlenmemiş (VGA kaynağı).	Bilgisayarın ekran ayarları düzgün algılanamamış.	**Resim** menüsünde **PC konumu** menüsüne giriniz, **Otomatik Konumlandırma**'yı vurgulayınız ve **OK**'e basınız.
Sadece bir hoparlörden ses geliyor.	Denge ayarı bir yöne ayarlanmış olabilir.	Ses menüsü bölümünde kontrol ediniz.
Uzaktan kumanda çalışmıyor.	Piller bitmiş olabilir.	Pilleri değiştiriniz.
	Piller yanlış takılmış olabilir.	Pillerin nasıl takıldığını kontrol ediniz ve doğru olduğundan emin olunuz.
	Uzaktan kumanda ile TV arasında bir engel olabilir.	Engeli kaldırınız.
Giriş seçenekleri seçilemiyor.	Bağlı bir cihaz olmayabilir.	TV'nize bir cihaz bağlanmış olduğundan emin olunuz.
	Eğer bir cihaz bağlamayı denediyseniz, AV kablolarını ve bağlantıları kontrol ediniz.	AV kablolarının ve bağlantılarının doğru olduğundan emin olunuz.
İzleme yerine ve konumuna göre (yukarı / aşağı / sağ / sol) panelin parlaklığında ve renginde farklılık olabilir.	Panelin özelliği nedeniyle bu durum oluşur.	Bir sorun değildir. Cihazın performansını etkilemez.

Cihazın ve Pilin Çevreye Uygun Bir Şekilde Atılması



Ürün veya paketi üzerindeki bu sembol, ürünün ev atığı gibi muamele görmemesi gerektiğini gösterir. Bunun yerine elektrikli ve elektronik donanımın geri dönüşümünü yapan geçerli toplama noktasına teslim edilmelidir. Bu ürünün doğru şekilde imha edilmesini sağlayarak, ürünün yanlış atık muamelesi kaynaklı çevre ve insan sağlığı ile ilgili potansiyel olumsuz sonuçlarını önlemeye yardımcı olursunuz. Malzemelerin geri dönüşümü, doğal kaynakları korumaya yardımcı olacaktır. Bu ürünün geri dönüşümü ile ilgili daha ayrıntılı bilgi için lütfen yerel belediye, ev atıkları imha servisi veya ürünü satın aldığınız mağaza ile temasa geçin.



Pil

Pili bertaraf etmek istiyorsanız lütfen uygun geri dönüşüm için toplama sistemlerini veya tesislerini kullanın. Bu sayede çevre ve insan sağlığında meydana gelebilecek potansiyel zararların engellenmesine katkıda bulunmuş olursunuz.

DİKKAT: Pilin kurşun içermesi durumunda ,piller için "tekerlekli konteyner şekil" altında "Pb" işareti yer alır.

Ambalaj bilgisi

Ürünün ambalajı, geri dönüştürülebilir malzemelerden üretilmiştir. Ambalaj atığını evsel veya diğer atıklarla birlikte atmayın, yerel yönetimin belirttiği ambalaj toplama noktalarına atın.

Enerji Tasarrufu İçin Öneriler

Çevresel Bilgi

Bu televizyon çevrenin korunmasına yardımcı olmak için daha az enerji tüketecek şekilde tasarlanmıştır. Enerji tüketimini azaltmak için aşağıdaki adımları gerçekleştirebilirsiniz:

Eğer Enerji Tasarrufu ayarını Minimum, Ortalama, Maksimum veya Otomatik olarak ayarlarsanız, TV ayarlanan değere uygun biçimde enerji tüketimini düşürecektir. Eğer Arka Aydınlatma değerini Özel bir sabit değere ayarlamak isterseniz, Uzaktan kumandanın Sol veya Sağ tuşlarını kullanarak Arka Aydınlatma (Enerji Tasarrufu ayarı altında bulunur) değerini manüel ayarlayabilirsiniz. Bu ayarı kapatmak için Kapalı olarak ayarlayınız.

NOT: Sistem>Görüntü menüsünde seçimi yapılan Mod değerine bağlı olarak Enerji Tasarrufu seçenekleri farklı olabilir.

- Enerji Tasarrufu ayarları Sistem>Görüntü menüsünde bulunmaktadır. Bazı görüntü ayarlarının kullanılamaz veya değiştirilemez olabileceğini göz önünde bulundurun.
- Eğer Otomatik seçeneği sırasında Sağ tuşa veya Özel seçeneği sırasında Sol tuşa basılırsa, ekranda "Ekran 15 saniye içerisinde kapanacaktır." mesajı görüntülenecektir. İlerle seçimini yapınız ve ekranı derhal kapatmak için OK tuşuna basınız. Eğer herhangi bir tuşa basmazsanız, 15 saniye sonra ekran kapanacaktır. Ekranı yeniden açmak için uzaktan kumanda veya TV üzerindeki herhangi bir tuşa basınız.

NOT: Eğer Mod ayarı Oyun olarak yapılmışsa, Ekranı Kapatma seçeneği kullanılamaz.

- Cihazınızı izlemediğiniz zamanlarda bekleme konumuna alarak kapatın. Eğer uzun süre cihazı kullanmayacaksanız TV'yi kapatınız ve cihazın fişini prizden çekin.
- Cihazın sesini, kontrastını ve parlaklığını düşük seviyede kullanın; aksi halde harcanan enerji artar. Düşük sesle cihazı kullanabilmek için ortamdaki çevreden gelen gürültüyü azaltabilir; televizyonunun yerini gün ışığı cihazın arkasından gelecek şekilde ayarlayabilirsiniz.

DVB işlevsellik bilgileri

Bu DVB alıcısı sadece kullanılmak için tasarlandığı ülke için uygundur.

Her ne kadar bu DVB alıcısı üretildiği zamanın en yeni DVB özelliklerine sahip olsa da, gelecekte yayın sinyalleri be teknolojilerinde olabilecek değişiklikler dolayısıyla ilerideki DVB yayınlarına uyumluluğu konusunda herhangi bir garanti vermemekteyiz.

Bazı dijital televizyon fonksiyonları bazı ülkelerde kullanılamayabilir.

Ürünlerimizi sürekli iyileştirmek için çabalıyoruz; bu yüzden burada belirtilen özellikler önceden bildirim yapılmaksızın değiştirilebilir.

Aksesuar satın almak için, lütfen bu cihazı satın aldığınız mağazaya başvurun.

PC Girişi Tipik Ekran Modları

Aşağıdaki tablo bazı tipik video ekran konumlarının bir örneğidir. TV'niz tüm çözünürlükleri desteklemiyor olabilir.

Dizin	Çözünürlük	Frekans
1	*.640x480	60 Hz
2	*.800x600	56 Hz
3	*.800x600	60 Hz
4	*.1024x768	60 Hz
5	*.1024x768	66 Hz
6	*.1280x768	60 Hz
7	*.1280x960	60 Hz
8	*.1280x1024	60 Hz
9	*.1360x768	60 Hz
10	*.1400x1050	60 Hz
11	*.1600x1200	60 Hz
12	*.1920x1080	60 Hz

AV ve HDMI sinyal uyumu

Kaynak	Desteklenen Sinyaller		Mevcut
HARİCİ (SKART)	PAL 50/60		O
	NTSC 60		O
	RGB 50		O
	RGB 60		O
YAN AV	PAL 50/60		O
	NTSC 60		O
PC/ YPbPr	480I, 480P	60Hz	O
	576I, 576P	50Hz	O
	*.720P	50Hz,60Hz	O
	*.1080I	50Hz,60Hz	O
	*.1080P	50Hz,60Hz	O
HDMI	*.480I	60Hz	O
	*.480P	60Hz	O
	576I, 576P	50Hz	O
	*.720P	50Hz,60Hz	O
	*.1080I	50Hz,60Hz	O
	*.1080P	24Hz, 25Hz 30Hz, 50Hz, 60Hz	O

(X: Mevcut değil, O: Mevcut)

Bazı durumlarda TV sinyali düzgün görüntülenemeyebilir. Sorun, kaynak ekipmandaki standartlarla uyumsuzluk olabilir (DVD, Uydu-alıcısı, vb.). Eğer böyle bir sorun yaşarsanız, satıcınızla ve de kaynak cihazın üretici firmasıyla irtibata geçiniz.

USB Modunda Desteklenen Dosya Formatları

Medya (Ortam)	Uzatma	Format	Notlar
Video	.mpg, .mpeg	*.MPEG1-2	MPEG1: 768x576 @30P, MPEG2:1920x1080 @ 30P
	.vob	*.MPEG2	1920x1080 @30P
	.mp4	MPEG4, Xvid, H.264	
	.mkv	H.264, MPEG4,VC-1	
	.avi	MPEG2, MPEG4, Xvid , H.264	
	.flv	H.264/VP6/ Sorenson	H.264/VP6: 1920x1080 @30P Sorenson: 352x288 @30P
	.3gp	MPEG4, H.264	1920x1080 @30P
Ses	.mp3	MPEG1 Layer 2/3	Layer2: 32Kbps ~ 448Kbps (Bit hızı) / 32kHz, 44.1kHz, 48kHz, 16kHz, 22.05kHz, 24kHz (Örnekleme hızı) Layer3: 32Kbps ~ 320Kbps (Bit hızı) / 32kHz, 44.1kHz, 48kHz, 16kHz, 22.05kHz, 24kHz, 8kHz, 11.025kHz, 12kHz (Örnekleme hızı)
	(sadece video dosyaları ile çalışır)	*.AC3	32Kbps ~ 640Kbps (Bit hızı) / 32kHz, 44.1kHz, 48kHz (Örnekleme hızı)
		AAC	16Kbps ~ 576Kbps (Bit hızı) / 48kHz, 44.1kHz, 32kHz, 24kHz, 22.05kHz, 16kHz, 12kHz, 11.025kHz, 8kHz (Örnekleme hızı)
		*.EAC3	32Kbps ~ 6Kbps (Bit hızı) / 32kHz, 44.1kHz, 48kHz (Örnekleme hızı)
		LPCM	İşaretsiz 8bit PCM, İşareti/İşaretsiz 16bit PCM (yüksek / düşük son haneli), 24bit PCM (yüksek son haneli), DVD LPCM 16/20/24bit (Bit hızı) / 6kHz, 8kHz, 11.025kHz, 12kHz, 16kHz, 22.05kHz, 24kHz, 32kHz, 44.1kHz, 48kHz , 88.2kHz, 96kHz, 176.4kHz, 192kHz (Örnekleme hızı)
		IMA-ADPCM/ MS-ADPCM	384Kbps (Bit hızı) / 8KHz ~ 48Khz (Örnekleme hızı)
		LBR	32Kbps ~ 96Kbps (Bit hızı) / 32kHz, 44.1kHz, 48kHz (Örnekleme hızı)
Resim	.jpeg	Esas Çizgi	Çözünürlük(GxY): *.17000x10000
		Kademeli tarama	Çözünürlük(GxY): *.4000x4000
	.bmp	-	Çözünürlük(GxY): *.5760x4096
Alt yazı	.sub, .srt	-	-

Desteklenen DVI Çözünürlükleri

Cihazı DVI dönüştürme kablosu (DVI - HDMI kablosu - tedarik edilmemiştir) ile TV'nizin konektörüne bağladığınızda, aşağıdaki çözünürlük bilgilerine başvurabilirsiniz.

	56Hz	60Hz	66Hz	70Hz	72Hz	75Hz
*.640x400				☑		
*.640x480		☑	☑		☑	☑
*.800x600	☑	☑		☑	☑	☑
*.832x624						☑
*.1024x768		☑	☑	☑	☑	☑
*.1152x864		☑		☑		☑
*.1152x870						☑
*.1280x768		☑				☑
*.1360x768		☑				
*.1280x960		☑				☑
*.1280x1024		☑				☑
*.1400x1050		☑				☑
*.1440x900		☑				☑
*.1600x1200		☑				
*.1680x1050		☑				
*.1920x1080		☑				

ÖNEMLİ UYARILAR

1. Üretici tarafından saklı tutulan haklar:

Üretici, teknolojideki gelişmeler ile gerekli gördüğü zaman, üründe ve ürünün kullanım kılavuzunda belirtilen özellikleri herhangi bir bildirim yapmadan değiştirme hakkını saklı tutar.

2. Ekran Teknolojisi hakkında uyarılar:

LCD ekran teknolojisi gereği yüksek duyarlıklı milyonlarca pikselden oluşur. Panelin üzerinde siyah ve/veya parlak renkli(kırmızı, mavi veya yeşil) küçük noktalar görülebilir ve bu noktalar ürünün arızalı olduğunu göstermez, performansını ve güvenirliğini etkilemez. Bu, panelin yapısal bir özelliği olup bir arıza değildir. Bu durum üçüncü taraf ürünlerde de görülmektedir ve ürün değişimi veya para iadesine tabi olmayıp ürünün üretim aşamasında karşılaşılacağı gibi kullanım sürecinde de karşılaşılabilir.

•LED teknolojisi gereği karanlık (siyah zemin) sahnede arka planda ışık huzmeleri görülebilir, bu durum ürünün performansını etkilemez ve bir arıza değildir.

•Panel ile çerçeve arasında ortalama yaklaşık 2,5 mm boşluk bulunmaktadır, bu durum ürünün performansını etkilemez ve bir arıza değildir.

3. Ekranda sürekli sabit bir görüntü:

TFT ve Plazma teknolojiler dolayısıyla, ekranda uzun süreyle sabit bir görüntü izlenmesi, aynı arkaplanın sürekli görüntülenmesi veya 16:9 en-boy oranına sahip bir televizyonda uzun süreyle 4:3 görüntü izlenmesi durumunda "yanma" etkisi oluşabilir. Bu etkinin oluşmaması için, aşağıdakilere uymanız tavsiye edilir.

• Sabit bir görüntüyü sürekli ekranda tutmayınız.

• 16:9 biçimini destekleyen televizyonunuzda 4:3 biçiminde video görüntüleri izlemeyiniz.

• Kontrast ve parlaklık seviyelerini minimum düzeyde kullanmayı deneyiniz.

4. Full HD ürünlerde;

Yüksek çözünürlük anlamında başka cihazlar tarafından desteklenmeyen TV yayınlarında, uydu alıcılarından alınan yayınlarda, DVD oynatıcılarda ya da kablolu televizyon yayınlarında beklenen performans elde edilemeyebilir, görüntüde mozaikleşme oluşabilir, görüntünün keskinliği ve çözünürlüğü düşük olabilir, ekranda bazı yansımalar oluşabilir. Bu bir arıza değildir. Full-HD teknolojinin bir gerekliliği olarak yüksek çözünürlükte (1920x1080) yüksek performansla çalışabilmeyi destekleyen TV'nizde yüksek çözünürlüklü yayınları izlemeniz tavsiye edilir. Yüksek çözünürlük anlamında başka cihazlar tarafından desteklenmeyen TV yayınlarında, uydu alıcılarından alınan yayınlarda, DVD oynatıcılarda ya da kablolu televizyon yayınlarında beklenen performans elde edilemeyebilir, görüntüde mozaikleşme oluşabilir, görüntünün keskinliği ve çözünürlüğü düşük olabilir, ekranda bazı yansımalar oluşabilir. Bu bir arıza değildir. Eğer cihazınız yüksek çözünürlüğü destekliyorsa, yüksek çözünürlük (HD) teknolojisinin bir gerekliliği olan yüksek ekran performansını elde edebilmek için yüksek çözünürlüklü yayın yapan kaynakları izleyiniz.

5. Cihazın çalışma gürültüsü hakkında:

Çekilen akıma bağlı olarak cihazınız çalışırken ya da bekleme durumundayken, teknolojisinin bir gerekliliği olarak cihazınızın elektronik devrelerinde bir çalışma sesi oluşabilir. Her ne kadar standartlara uygun olsa da, bazı durumlarda bu gürültü, insanların kulaklarının hassasiyetine bağlı olarak, izleme mesafesinden duyulabilir. Bu ses ürünün performansını etkilemez ve bir arıza değildir.

6. Cihazınızın panelinin (ekran) asla harici bir mekanik darbeye maruz kalmamasını sağlayınız:

TFT-LCD televizyonların panelleri (akranları) sadece camdan oluşmamaktadır, camın arka kısmında çeşitli katmanlar bulunmaktadır. Eğer cihazınızın paneli (ekranı) ön kısımdan harici bir darbe alırsa, dış ortama en yakın olan katmanda herhangi bir çatlama / kırılma olmasa dahi ekranın içindeki katmanlar gözle görülmeyecek şekilde kırılabilir / çatlayabilir. Bu durum yetkili servisler tarafından teknik inceleme ile tespit edilebilir. Bu yüzden, cihazınızın panelinin (ekran) asla harici bir mekanik darbeye maruz kalmamasını sağlayınız. Aksi takdirde, hasar "harici bir darbe sonucu " oluştuğu için kullanım hatası olarak değerlendirilecek ve üreticinin herhangi bir yasal yükümlülüğü bulunmayacaktır.

7. Cihazın kullanımı hakkında:

Satın almış olduğunuz cihaz ev tipi kullanım içindir ve sadece evde belirtilen amaçlar için kullanılabilir, ticari amaçlı olarak ya da toplu kullanım için uygun değildir. Ev harici kullanım durumunda, üretici ve bayi Tüketicilerin Korunması Kanununda belirtilen garanti süresinde oluşabilecek arızalardan ve bu arızaların ücretsiz onarımından sorumlu olmayacaklardır.

Müşteri'nin Seçimlik Hakları

Müşteri; malın 6502 sayılı Tüketicinin Korunması Hakkında Kanun hükümleri uyarınca ayıplı olduğunun anlaşılması durumunda, ayıp daha sonra ortaya çıkmış olsa bile, malın müşteriye teslim tarihinden itibaren iki yıllık zamanaşımı süresi içinde;

1. Satılanı geri vermeye hazır olduğunu bildirerek sözleşmeden dönme,
2. Satılanı alıkoyup ayıp oranında satış bedelinden indirim isteme,seçimlik haklarından birini Satıcıya karşı;
3. Aşırı bir masraf gerektirmediği takdirde, bütün masrafları satıcıya ait olmak üzere satılanın ücretsiz onarılmasını isteme,
4. İmkân varsa, satılanın ayıpsız bir misli ile değiştirilmesini isteme,seçimlik haklarından birini ise Satıcıya, üretici veya ithalatçıya karşı kullanılabilir.

Ücretsiz onarım veya malın ayıpsız misli ile değiştirilmesinin satıcı için orantısız güçlükleri beraberinde getirecek olması hâlinde tüketici, sözleşmeden dönme veya ayıp oranında bedelden indirim haklarından birini kullanabilir.

Müşteri; şikâyet ve itirazları konusundaki başvurularını Tüketici Mahkemelerine ve Tüketici Hakem Heyetlerine yapabilir.

A	VESA WALL MOUNT MEASUREMENTS		
B	Hole Pattern Sizes (mm)	W	H
		75	75
C	Screw Sizes		
D	Length (X)	min. (mm)	5
		max. (mm)	8
E	Thread (Y)	M4	

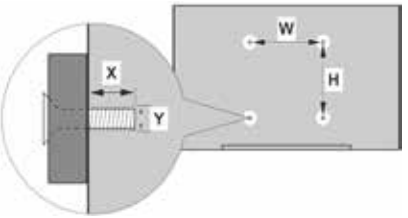

	A	B	C	D	E
English	VESA WALL MOUNT MEASUREMENTS	Hole Pattern Sizes (mm)	Screw Sizes	Length (X)	Thread (Y)
Deutsch	MASSANGABEN FÜR VESA-WANDMONTAGE	Lochmustergrößen (mm)	Schraubengrößen	Länge (X)	Gewinde (Y)
Français	DIMENSIONS DU SUPPORT DE FIXATION MURALE VESA	Dimensions des modèles de trous de montage (mm)	Dimensions des vis	Longueur (X)	Filetage (Y)
Italiano	Misurazioni installazione a parete VESA	Dimensioni schema foro (mm)	Dimensioni vite	Lunghezza (X)	Filettatura (Y)
Português	MEDIÇÕES DE MONTAGEM MURAL VESA	Dimensões do molde de furação (mm)	Tamanhos do parafuso	Comprimento (X)	Rosca (Y)
Español	MEDIDAS DEL MONTAJE DE PARED VESA	Tamaños de patrón para agujero (mm)	Tamaños de tornillo	Longitud (X)	Rosca (Y)
Türkçe	VESA DUVARA MONTAJ APARATI ÖLÇÜLERİ	Açılacak Delik Ölçüleri (mm)	Vida Ölçüleri	Uzunluk (X)	Yüzey (Y)
Ελληνικ	ΔΙΑΣΤΑΣΕΙΣ ΒΑΣΗΣ ΤΟΙΧΟΥ VESA	Μεγέθη σχήματος οπών (mm)	Μεγέθη βιδών	Μήκος (X)	Σπείρωμα (Y)
Polski	WYMIARY DO MONTAŻU NAŚCIENNEGO VESA	Rozmiary szablonu otworów (mm)	Rozmiary wkrętów	Długość (X)	Gwint (Y)
čeština	ROZMĚRY DRŽÁKU NA ZEĎ VESA	Rozměry velikosti děr (mm)	Rozměry šroubů	Délka (X)	Závit (Y)
Magyar	VESA FALI TARTÓ MÉRETEK	Lyukak méretének nagysága(mm)	Csavar méret	Hossz (X)	Menet (Y)
Română	MĂSURĂTORI SUPORT PERETE VESA	Dimensiuni tipar gaură (mm)	Dimensiuni şuruburi	Lungime (X)	Filet (Y)
Svenska	VESA VÄGGMONTERINGSMÅTT	Hålmönsterstorlear (mm)	Skruvstorlekar	Längd (X)	Tråd (Y)
Nederlands	VESA WANDMONTAGE METINGEN	Grootte booropening (mm)	Schroefgroote	Lengte (X)	Draad (Y)
Suomi	VESA-SEINÄASENNUKSEN MITAT	Reikäkuvion koot (mm)	Ruuvinkoot	Pituus (x)	Kierre (Y)
Norsk	VESA VEGGMONTERINGSMÅL	Hullmønster størrelser (mm)	Skruestørrelser	Lengde (x)	Tråd (Y)
Dansk	VESA VÆGMONTERINGS-MÅL	Hulmønster-størrelser (mm)	Skruestørrelser	Længde(X)	Tråd (Y)
Русский	РАЗМЕРЫ НАСТЕННОГО КРЕПЛЕНИЯ VESA	Размеры системы отверстий	Размеры винтов	Длина(X)	Резьба (Y)
беларуская	ПАМЕРЫ НАСЦЕННАГА МАЦАВАННЯ VESA	Памеры сістэмы адтулін	Памеры вінтоў	Даўжыня (X)	Разьба (Y)
македонски	МЕРКИ ЗА МОНТИРАЊЕ НА ЅИД ЗА „ВЕСА“	Шема на големини на дупката (мм)	Големина на шрафот	Должина (X)	Навој (Y)
українська	РОЗМІРИ НАСТІННОГО КРІПЛЕННЯ VESA	Відстань між кріпильними отворами, мм	Розміри гвинтів	Довжина (X)	Діаметр різьби (Y)
Srpski	DIMENZIJE VESA ZIDNOG NOSAČA	Dimenzije šablona za bušenje	Dimenzije zavrtnjeva	Dužina (X)	Navoj (Y)
Slovenčina	ROZMERY DRŽIAKA NA STENU VESA	Rozmery veľkosti dier (mm)	Rozmery skrutiek	Dĺžka (X)	Závit (Y)
Slovenščina	MERE STENSKEGA NOSILCA VESA	Velikosti vzorca lukenj (mm)	Velikosti vijakov	Dolžina (X)	Navoj (Y)
Hrvatski	VESA MJERE ZIDNOG DRŽAČA	Veličine uzorka otvora (mm)	Veličine vijka	Dužina (X)	Navoji (Y)
Bosanski	DIMENZIJE VESA ZIDNOG NOSAČA	Dimenzije šablona za bušenje	Dimenzije vijaka	Dužina (X)	Navoj (Y)
Български	РАЗМЕРИ ЗА КОМПЛЕКТ ЗА МОНТАЖ НА СТЕНА VESA	Размери на отвора (mm)	Размер на болта	Дължинат (X)	Резба (Y)
Lietuvių	VESA TVIRTINIMO PRIE SIENOS MATAVIMAI	Angos šablono dydis (mm)	Varžtų dydis	Ilgis (X)	Sriegis (Y)
Latviešu	VESA SIENAS STIPRINĀJUMA IZMĒRI	Caurumu šablona izmērs (mm)	Skrūvju izmēri	Garums (X)	Vītne (Y)
Eesti	VESA SEINALE KINNITAMISE MÕÕDUD	Kruvi suuruse mõõt (mm)	Kruvi suurus	Kõrgus(x)	Keere (Y)
Shqip	PËRMASAT E NJËSISË SË MONTIMIT NË MUR VESA	Madhësitë modele të vrimave (mm)	Madhësitë e vidhave	Gjatësia (X)	Filetimi (Y)
عربي	مقاييس VESA للتثبيت على الجدار	أحجام الثقوب (مم)	أحجام البراغي	الطول (X)	السن (Y)
עברית	מידות מתקן התלייה על הקיר מסוג VESA	גודל תבניות החורים (מ"מ)	גודל הברגים	אורך (X)	תבריג (Y)
فارسی	اندازه گیری اتصال دیواری VESA	اندازه های الگوی سوراخ (میلی متر)	اندازه های پیچ	طول (X)	رشته (Y)

TR: İşbu belgede; VESTEL Elektronik Sanayi ve Ticaret A.Ş., telsiz ekipmanı tipi TFT IDTV 'nin 2014/53/AB sayılı direktife uygun olduğunu beyan eder. AB uygunluk beyanının tam metni internet adresinde mevcuttur: doc.vosshub.com

EN: Hereby, VESTEL Elektronik Sanayi ve Ticaret A.Ş., declares that the radio equipment type TFT IDTV is in compliance with Directive 2014/53/EU. The full text of the EU declaration of conformity is available at the following internet address: doc.vosshub.com

BG: С настоящото VESTEL Elektronik Sanayi ve Ticaret A.Ş., декларира, че този тип радиосъоръжение TFT IDTV е в съответствие с Директива 2014/53/ЕС. Цялостният текст на ЕС декларацията за съответствие може да се намери на следния интернет адрес: doc.vosshub.com

CS: Tímto VESTEL Elektronik Sanayi ve Ticaret A.Ş., prohlašuje, že typ rádiového zařízení TFT IDTV je v souladu se směrnicí 2014/53/EU. Úplné znění EU prohlášení o shodě je k dispozici na této internetové adrese: doc.vosshub.com

DA: Hermed erklærer VESTEL Elektronik Sanayi ve Ticaret A.Ş., at radioudstyrstypen TFT IDTV er i overensstemmelse med direktiv 2014/53/EU. EU-overensstemmelseserklæringens fulde tekst kan findes på følgende internetadresse: doc.vosshub.com

DE: Hiermit erklärt VESTEL Elektronik Sanayi ve Ticaret A.Ş., dass der Funkanlagentyp TFT IDTV der Richtlinie 2014/53/EU entspricht. Der vollständige Text der EU-Konformitätserklärung ist unter der folgenden Internetadresse verfügbar: doc.vosshub.com

EL: Με την παρούσα ο/η VESTEL Elektronik Sanayi ve Ticaret A.Ş., δηλώνει ότι ο ραδιοεξοπλισμός TFT IDTV πληροί την οδηγία 2014/53/ΕΕ. Το πλήρες κείμενο της δήλωσης συμμόρφωσης ΕΕ διατίθεται στην ακόλουθη ιστοσελίδα στο διαδίκτυο: doc.vosshub.com

ES: Por la presente, VESTEL Elektronik Sanayi ve Ticaret A.Ş., declara que el tipo de equipo radioeléctrico TFT IDTV es conforme con la Directiva 2014/53/UE. El texto completo de la declaración UE de conformidad está disponible en la dirección Internet siguiente: doc.vosshub.com

ET: Käesolevaga deklareerib VESTEL Elektronik Sanayi ve Ticaret A.Ş., et käesolev raadioseadme tüüp TFT IDTV vastab direktiivi 2014/53/EL nõuetele. ELi vastavusdeklaratsiooni täielik tekst on kättesaadav järgmisel internetiaadressil: doc.vosshub.com

FI: VESTEL Elektronik Sanayi ve Ticaret A.Ş., vakuuttaa, että radiolaitetyyppi TFT IDTV on direktiivin 2014/53/EU mukainen. EU-vaatimustenmukaisuusvakuutuksen täysimittainen teksti on saatavilla seuraavassa internetosoitteessa: doc.vosshub.com

FR: Le soussigné, VESTEL Elektronik Sanayi ve Ticaret A.Ş., déclare que l'équipement radioélectrique du type TFT IDTV est conforme à la directive 2014/53/UE. Le texte complet de la déclaration UE de conformité est disponible à l'adresse internet suivante: doc.vosshub.com

HR: VESTEL Elektronik Sanayi ve Ticaret A.Ş., ovime izjavljuje da je radijska oprema tipa TFT IDTV u skladu s Direktivom 2014/53/EU. Cjeloviti tekst EU izjave o sukladnosti dostupan je na sljedećoj internetskoj adresi: doc.vosshub.com

HU: VESTEL Elektronik Sanayi ve Ticaret A.Ş., igazolja, hogy a TFT IDTV típusú rádióberendezés megfelel a 2014/53/EU irányelvnek. Az EU-megfelelőségi nyilatkozat teljes szövege elérhető a következő internetes címen: doc.vosshub.com

IT: Il fabbricante, VESTEL Elektronik Sanayi ve Ticaret A.Ş., dichiara che il tipo di apparecchiatura radio TFT IDTV è conforme alla direttiva 2014/53/UE. Il testo completo della dichiarazione di conformità UE è disponibile al seguente indirizzo Internet: doc.vosshub.com

LT: Aš, VESTEL Elektronik Sanayi ve Ticaret A.Ş., patvirtinu, kad radijo įrenginių tipas TFT IDTV atitinka Direktyvą 2014/53/ES. Visas ES atitikties deklaracijos tekstas prieinamas šiuo interneto adresu: doc.vosshub.com

LV: Ar šo VESTEL Elektronik Sanayi ve Ticaret A.Ş., deklarē, ka radioiekārta TFT IDTV atbilst Direktīvai 2014/53/ES. Pilns ES atbilstības deklarācijas teksts ir pieejams šādā interneta vietnē: doc.vosshub.com

MT: B'dan, VESTEL Elektronik Sanayi ve Ticaret A.Ş., niddikjara li dan it-tip ta' tagħmir tar-radju TFT IDTV huwa konformi mad-Direttiva 2014/53/UE. It-test kollu tad-dikjarazzjoni ta' konformità tal-UE huwa disponibbli f'dan l-indirizz tal-Internet li ġej: doc.vosshub.com

NL: Hierbij verklaar ik, VESTEL Elektronik Sanayi ve Ticaret A.Ş., dat het type radioapparatuur TFT IDTV conform is met Richtlijn 2014/53/EU. De volledige tekst van de EU-conformiteitsverklaring kan worden geraadpleegd op het volgende internetadres: doc.vosshub.com

PL: VESTEL Elektronik Sanayi ve Ticaret A.Ş., niniejszym oświadcza, że typ urządzenia radiowego TFT IDTV jest zgodny z dyrektywą 2014/53/UE. Pełny tekst deklaracji zgodności UE jest dostępny pod następującym adresem internetowym: doc.vosshub.com

PT: O(a) abaixo assinado(a) VESTEL Elektronik Sanayi ve Ticaret A.Ş., declara que o presente tipo de equipamento de rádio TFT IDTV está em conformidade com a Diretiva 2014/53/UE. O texto integral da declaração de conformidade está disponível no seguinte endereço de Internet: doc.vosshub.com

RO: Prin prezenta, VESTEL Elektronik Sanayi ve Ticaret A.Ş., declară că tipul de echipamente radio TFT IDTV este în conformitate cu Directiva 2014/53/UE. Textul integral al declarației UE de conformitate este disponibil la următoarea adresă internet: doc.vosshub.com

SK: VESTEL Elektronik Sanayi ve Ticaret A.Ş., týmto vyhlasuje, že rádiové zariadenie typu TFT IDTV je v súlade so smernicou 2014/53/EÚ. Úplné EÚ vyhlásenie o zhode je k dispozícii na tejto internetovej adrese: doc.vosshub.com

SL: VESTEL Elektronik Sanayi ve Ticaret A.Ş., potrjuje, da je tip radijske opreme TFT IDTV skladen z Direktivo 2014/53/EU. Celotno besedilo izjave EU o skladnosti je na voljo na naslednjem spletnem naslovu: doc.vosshub.com

SV: Härmed försäkrar VESTEL Elektronik Sanayi ve Ticaret A.Ş., att denna typ av radioutrustning TFT IDTV överensstämmer med direktiv 2014/53/EU. Den fullständiga texten till EU-försäkran om överensstämmelse finns på följande webbadress: doc.vosshub.com

SİZİN İÇİN BURADAYIZ!

Ürününüzü iyi günlerde kullanmanızı diliyoruz.

Bize ulaşmak isterseniz, 7/24 aşağıdaki iletişim kanallarında sizin için buradayız.

Aradığınız pek çok cevabı
cozumuvar.vestel.com.tr
internet sitemizde bulabilirsiniz.

Sorun çözüm ve bilgilendirici videolarımıza ulaşabilir, yetkili servis kaydı açabilir, kaydınızı takip edebilir, ürününüze ait güncel teknik belgelere ulaşabilirsiniz.

VESTEL
MOBİL ASİSTAN

Capcanlı Destek
vestel.com.tr/destek
vmh@vestel.com.tr

0850 222 4 123
VESTEL İLETİŞİM ve ÇÖZÜM MERKEZİ

iOS ANDROID

VESTEL

GARANTİ BELGESİ

MALIN

Cinsi TELEVİZYON

Markası VESTEL

Modeli

Seri No

Teslim Tarihi ve Yeri

Azami Tamir Süresi 20 İşgünü

Garanti Süresi 2 Yıl

SATICI FİRMANIN

Unvanı

Adresi

Tel-Faks

E-posta

Fatura Tarihi

Fatura No

Kaşe ve İmza

ALICININ

Adı, Soyadı

Adresi

Tel

Genel Müdür
Ergün Güler

ÜRETİCİ FİRMA:
Vestel Elektronik Sanayi ve Ticaret A.Ş.
Organize Sanayi Bölgesi 45030
Manisa - Türkiye
Tel: 0850 222 4 123
Web: www.vestel.com.tr/destek
E-posta: vmh@vestel.com.tr
WhatsApp: 0850 222 4 123

TÜRKİYE GENEL DAĞITICISI:
Vestel Ticaret A.Ş.
Levent 199 Büyükdere Cad. No:199 34394
Şişli/İstanbul - Türkiye
Tel: 0850 222 4 123
Web: www.vestel.com.tr/destek
E-posta: vmh@vestel.com.tr
WhatsApp: 0850 222 4 123

Zorlu Holding kuruluşudur.

VESTEL

GARANTİ ŞARTLARI

1. Garanti süresi malın teslim tarihinden itibaren baslar ve 2 yıldır.
2. Malın bütün parçaları dahil olmak üzere tamamı firmamız garantisi kapsamındadır.
3. Malın garanti süresi içerisinde arızalanması durumunda, tamirde geçen süre garanti süresine eklenir. Malın tamir süresi en fazla 20 iş günüdür. Bu süre mala ilişkin arızanın servis istasyonuna, servis istasyonunun olmaması durumunda, malın satıcısı, bayii, acentası, temsilciliği, ithalatçısı veya üreticisinden birisine bildirim tarihinden itibaren başlar. Malın arızasının, 10 iş günü içinde giderilmemesi halinde; üretici veya ithalatçı, malın tamiri tamamlanıncaya kadar, benzer özelliklere sahip başka bir malı tüketicinin kullanımına tahsis etmek zorundadır.
4. Malın garanti süresi içinde, gerek malzeme ve işçilik, gerekse montaj hatalarından dolayı arızalanması halinde, işçilik masrafı, değiştirilen parça bedeli ya da başka herhangi bir ad altında hiçbir ücret talep edilmeksizin tamiri yapılacaktır.
5. Tüketicinin tamir hakkını kullanmasına rağmen malın;
   - **a)** Garanti süresi içinde tekrar arızalanması,
   - **b)** Tamiri için gereken azami sürenin aşılması,
   - **c)** Tamirinin mümkün olmadığının, yetkili servis istasyonu, satıcı, üretici veya ithalatçı tarafından bir raporla belirlenmesi, durumlarında; tüketici malın bedel iadesini, ayıp oranında bedel indirimini veya malın ayıpsız misli ile değiştirilmesini satıcıdan talep edebilir. Satıcı, tüketicinin talebini reddedemez. Bu talebin yerine getirilmemesi durumunda satıcı, üretici ve ithalatçı müteselsilen sorumludur.
6. Malın kullanma kılavuzunda yer alan hususlara aykırı kullanılmasından kaynaklanan arızalar garanti kapsamı dışındadır.
7. Garanti belgesi ile ilgili olarak çıkabilecek sorunlar için T.C. Gümrük ve Ticaret Bakanlığı Tüketicinin Korunması ve Piyasa Gözetimi Genel Müdürlüğü'ne başvurulabilir.

GARANTİ YÜKÜMLÜLÜĞÜ - MÜŞTERİNİN DİKKAT ETMESİ GEREKEN HUSUSLAR

1. Garanti Belgesi üzerinde mamulün orijinal seri numarasında tahrifat yapıldığı hallerde garanti geçersizdir.
2. Garanti yükümlülüğünün geçerli olabilmesi için, VESTEL yetkili personelinden ya da yetkili servislerinden başka hiçbir kimsenin, hiçbir şekilde cihazın tamir ve tadiline müdahale etmemesi gerekmektedir.
3. Arızalı cihazın tamir yerini (cihazın kullanıldığı yer veya servis atölyesi) ve şeklini yetkili servis belirler.
4. Aşağıda açıklanan koşullarda arızalı cihaz garanti kapsamına girmez:
   - **a)** Cihaza bağlanan dış donanımdan (regülatör, kesintisiz güç kaynağı vb.) kaynaklanan arızalar,
   - **b)** Anormal voltaj düşüklüğü veya fazlalığından, hatalı elektrik tesisatından, cihazın etiketinde belirtilenden farklı bir şebeke gerilimine bağlanmasıyla oluşan arızalar,
   - **c)** Malın tesliminden sonraki nakiller ve yerleştirme sonucu (düşme, aşırı sarsılma, darbe vs.) oluşabilecek arızalar,
   - **d)** Cihazın kullanım hatalarından meydana gelen dış ve iç yüzeylerdeki bozulma, çizilme, kırılmalar ve arızalar,
   - **e)** Doğa olaylarının (yıldırım, sel, su baskını, deprem, yangın vs.) yol açacağı arızalar.

   Bu gibi durumlarda arızalı cihaz, VESTEL yetkili uzmanları tarafından tamir edilecek, standart tamir ücreti alınacaktır.
5. Garanti Belgesi'nin tekemmül ettirilerek tüketiciye verilmesi sorumluluğu tüketicinin malı satın aldığı yetkili satıcı, acente ya da temsilciliklere aittir. Garanti Belgesi, satın alınan mala ilişkin faturanın tarihi ve sayısı ile seri numarasını içermek zorundadır.

MÜŞTERİ'NİN SEÇİMLİK HAKLARI

Müşteri; malın 6502 sayılı Tüketicinin Korunması Hakkında Kanun hükümleri uyarınca ayıplı olduğunun anlaşılması durumunda, ayıp daha sonra ortaya çıkmış olsa bile, malın müşteriye teslim tarihinden itibaren iki yıllık zamanaşımı süresi içinde;

1. Satılanı geri vermeye hazır olduğunu bildirerek sözleşmeden dönme,
2. Satılanı alıkoyup ayıp oranında satış bedelinden indirim isteme,

seçimlik haklarından birini Satıcıya karşı;

3. Aşırı bir masraf gerektirmediği takdirde, bütün masrafları satıcıya ait olmak üzere satılanın ücretsiz onarılmasını isteme,
4. İmkân varsa, satılanın ayıpsız bir misli ile değiştirilmesini isteme,

seçimlik haklarından birini ise Satıcıya, üretici veya ithalatçıya karşı kullanılabilir.

Ücretsiz onarım veya malın ayıpsız misli ile değiştirilmesinin satıcı için orantısız güçlükleri beraberinde getirecek olması hâlinde tüketici, sözleşmeden dönme veya ayıp oranında bedelden indirim haklarından birini kullanabilir.

Müşteri; şikâyet ve itirazları konusundaki başvurularını Tüketici Mahkemelerine ve Tüketici Hakem Heyetlerine yapabilir.

0850 222 4 123

www.vestel.com.tr

WhatsApp **0850 222 4 123**

50603941

Cihazınızın T.C. Gümrük ve Ticaret Bakanlığı Tüketicinin Korunması ve Piyasa Gözetimi Genel Müdürlüğü'nce tespit ve ilan edilen kullanım ömrü (cihazın fonksiyonlarını yerine getirebilmesi için gerekli yedek parça bulundurma süresi) 10 yıldır.

Geri dönüştürülebilir kağıt kullanarak doğaya katkımızı sürdürüyoruz.

Üretici Firma:
Vestel Elektronik Sanayi ve Ticaret A.Ş.
Organize Sanayi Bölgesi 45030
Manisa - Türkiye
Tel: 0850 222 4 123
Web: www.vestel.com.tr/destek
E-posta: vmh@vestel.com.tr
WhatsApp: 0850 222 4 123

Zorlu Holding kuruluşudur.